朝鮮日報 朝刊 本紙朝夕刊十二面

社說

卒業生諸君에 게告함

一

때는 바야흐로 學年末을 當하야 各學校에서는 卒業式이 이어서 擧行되고 數만흔 卒業生들이 學校에서 社會에로 進出하게되엇다。吾人은 卒業生諸君을 마즘에 當하야 첫재 個人的으로 보아 諸君이 數個星霜동안의 刻苦勉勵, 螢雪의功을 닥가 今日의 榮譽로운 卒業을 맛게된것을 慶賀하고 둘재로 社會的으로 各方面의 만흔 人材를 要求하고잇는 우리社會에서 今日의 諸君을 歡迎하게되는것을 또한 祝賀하지안흘수업다。이와同時에 卒業生諸君으로서도 만흔 抱負와 計畫이 잇슬것이며, 吾人으로서도 諸君에 對한 期待와 囑望이 적다고할수업슬것이다。이제一言으로써 祝賀를 兼하야 吾人의 期待의 一端을 述하고저 하는所以이다。

二

諸君의 卒業은 곳 學業을 畢하고 實社會의 生活戰線에 第一步를 내어드되는것을 意味하는것이므로 諸君이 이때까지 鍊磨한 學識과 修養과 體力으로써 理想과 抱負와 計畫을 實現할 第一의 機會에 當面하게되엇스므로 諸君의 기쁨은 크다하겟스나 學校와 實社會와는 여러가지點에서 아주 다르다는것을 是認치안흘수업스니 未知의世界로 出發하는 諸君의 不安도 또한 적지안흘것이다。여기에서 어떤이는 自己의力量을 過大評價하고 現實을 너무도 樂觀하는나머지 도로혀 妄想을 자아내어 孤立의길을걸어 失敗의잔을들게 되는일이 적지안흐며, 또 어떤이는現實의 찬바람에 부듸처서 理想과 現實이 너무도 懸隔된것을 悲觀하는나머지 落膽失望으로서 自暴自棄로 그길을 그릇하는 例가 드믈지안타。諸君은 이제 冷靜한 頭腦를가지고 自己의力量과 計畫을 反省해보고 또한 冷靜한 頭腦로 現實을 把握하도록 힘써야할것이다。이것이 理想實現의 第一步를 것기前에 먼저 夢幻的이 되기쉬운 諸君의 理想을 牽制하고 錯誤되기쉬운 現實認識에 도움이 잇게할것이다。

三

다음 諸君의 아페는 적어도 두길이 잇다는것을 忘却해서는 안될것이다。그하나를 私의길이라부를진대 다른하나는 公의 길이라고할수잇슬것이니 前者는自己個人의 繁榮과幸福, 이어서는 個體完成을 意味하는길이오 後者는 前者의길을 超越한 社會貢獻, 社會奉仕의 길일것이다。勿論 吾人의 生活이 衣食住를 中心한 個個人의 生活問題가 첫 基本的問題가되는니만치 이를等閑視할수업슴으로 吾人의 活動이 이에서 벗어날수는 업는것이라고하되, 拜金主義가 澎湃한 現代에는 個個人의 繁榮만을爲하고 社會를 돌보지안는데서 社會生活을 紊亂케하고 그發達을 阻害하는일도 往往이 잇다는것을 否定할수 업슬것이다。諸君은 個個人의 幸福이 社會의 繁榮을 通하야서만 完全히 어들수 잇고 自我完成은 社會奉仕를 通하야 비로소 完成할수 잇다는것을 다시한번 생각하고 理想實現의 壯途를 始作함에 當하야 社會를 爲하야 무엇을 하여야하겟다는 覺悟가 잇서야할것이다。이런 意味에서 諸君의 압길은 個人을 爲해서나 社會를 爲해서나 任重而途遠이라 할수잇슬것이다。

四

끗트로 이機會에 一言하고저하는것은 學校卒業은 學業을 抛棄하는날이라고 생각하는 傾向이다 勿論 學校卒業은 學業을 一段畢하는것을 意味하는것이지마는 無窮無盡한 學問의길이 어찌 數個年의 修鍊으로써 끗치 될수 잇겟는가? 平生을두고 硏究하여도 오히려 一果를 엇기가어려운것이니 이제 畢한 學校의 課程은 學問硏究를 爲한 基礎知識을 준데 不過하다。그러므로 諸君은 學問은職業과 地位如何를 不問하고 平生에 가리하여야 할것임을 깨달어야 할것이다。或은 社會的現實에 배운學問의理論과 副合되지안는다고해서 學問을 不必要視하는 傾向도 잇스나 이는一寸의知識으로써 無限한 現實을 尺度하려고하는데서오는것이니 한知識은 現實의疑問을 解決하고야말것이다。諸君은 이제 卒業으로써 學業을畢하는 諸君이 되지말고 이제부터 眞學問을始作하는 諸君이되기를 바라는바이다。

經濟四個年計畫은 自足經濟의 遂行

日獨協定은볼쉬비즘混沌에對한最善方法

駐英獨大使植民地返還强調

【라이프치히一日發同盟】 倫敦駐劄獨逸大使립벤트롭프氏는 一日夜나치스經濟委員會에 出席하야 會議席上에서經濟四個年計畫에對하야 左와如히 述하엿다

獨逸政府는 經濟新四個年計畫에依하라는 自足孤立經濟를遂行할수업다는 非難을 듣엇는데 獨逸政府는 決코國際貿易에 反對치안코 四個年計畫은 全然獨逸에 强要된것이라고하여도關係치안흘것이다 四個年計畫에 依하야 獨逸政府의所期하는바는 絕對必要한原料資源에 對하야 外國의羈絆을脫出하야 國際貿易圈에 自動的으로 流入할資金을 節約하고저함에不過하다 다음 大使는舊獨逸領 植民地返還을 要求하야 가로되 一部國家는 너무나 膨大한植民地를 가지고잇고 다른國家는 겨우 最低限度의 生存을 繼續하고 잇기때문에 苦勞하고잇다는 事態는 斷然 排擊하지아니하면 아니되다 以上과가튼 不公平한 事態를 改善함에는 먼저 第一로 如何히하야 獨逸政府의 舊植民地를 返還할가하는 具體案을 發見치 아니하면 아니되다 第二에는 獨逸國民自身이 奮鬪하야 國運挽回를 企圖하지 아니하면 아니된다 植民地返還을 밧더라도 獨逸政府는 決코 帝國主義的植民地政策을 遂行치안흘것이며 乃至 植民地를軍事上 根據地로할意思는업다 英獨兩國政府間에發生한 海軍協定을 一瞥하면 以上念慮는 全然無用한것이判明될것이다 히틀러總統도 獨逸政府가 一定한植民地를領有한다면 거듭하야 海軍力을 强化하지안켓다고 이미 確言하고잇지아니한가 原料資源에 對하야는 獨政府는 外國에 通貨를 支拂하야 輸入할 方法을 繼續할수는업고 또 手中外貨는 恒常不足을 繼續하고잇는狀態이다 各國政府의 常識과 經濟에 關한 理解와에依하야 이問題를 公正히解決하도록 要望하여마지안는다 最後에 國際平和維持의 必要를强調하야日 國際平和、國內治安을 維持함에는 各國民을滿足시키는 以上에 조흔方法은 업슬것이다 이런意味로 獨政府의 經濟四個年計畫의 意味는 重大하다 다시 國際關係에 對하야 獨伊兩國間의協調, 日獨兩國間의防共協定은 볼쉬비즘의 混沌에 對한 最善의 方法이오 保壘이다 日獨伊三國以外의 各文明國도 볼쉬비즘의 普遍的脅威에對한 共同戰線을펴고 抗爭하지아니하면 아니되는 所以를認識하도록 切望하여 마지안는다 (寫眞은 립벤트롭프氏)

伊、英再軍備에對抗 軍備大擴充案審議

【羅馬二日發同盟】 팟시스트黨大評議會는 一日午後十時 뭇솔리니首相司會下에 비미나레宮에 黨國首腦二十餘名이出席하야 內治外交 金融의 各分野에亘하야重要國策을 檢討하고 特히 英政府의 再軍備에 對抗하는 軍備擴充案을 審議할것이라고 推測되는데 審議는 實로 撤宵五時間에 亘하야 二日午前三時겨우 終了하엿다 會議內容에對하야는 重要諸懸案에 對하야 詳細檢討를 加하엿다는 以外 아무것도 判明치안흐나 二日午前九時(日本時間午後五時)決定內容이 公表될豫定이다

貴院委員會可決 兵役法中改正案

【東京電話同盟】 貴族院의 軍機保護法改正 特別委員會는 二日午前十時十分開會 即時 兵役法中改正案의 討論에드러가 採決한結果 全會一致하야可決하엿다

電力國家管理法 不提出決定

分科會에서遞相言明

【東京電話同盟】 兒玉遞相은 二日午後의衆議院豫算總會第六分科會에서 電力國家管理案을 今議會에 不提出키로 決定한旨를左와如히 言明하엿다 豫算總會에서 말슴한바와 가티 政府는 電力國家管理案의沿革및 그重要性에 鑑하야 遞信省原案에 對하야 愼重히 考究한바이다 本是 本案은 時間의 餘裕가업고 또檢討를要할問題가 殘存하여잇다 그리고 會期도 이미 餘日이 적음으로 不得已 本案의 提出을 보류키로 決하엿다 그러나現下情勢에 鑑하야 電力問題를 이대로 放置할수업서 統制强化의 緊切한것을 痛切히 感하고잇슴으로 政府는 愼重檢討하야 國民大衆에게 豐富低廉한 電力을 供給하는同時에 國防上必要에 應하기爲하야 來議會에는 提案할 方針이다 그리고 이結果로 政府는 當者에게 提案한 電力國家管理實施에 伴하는 經費는 不要하게되엇슴으로 이를削除하기로 手續을 取하엿다

英國戴冠觀艦式에 軍艦足柄參列

英政府의招請應諾

【東京電話同盟】 政府는 英國政府의 招請에應하야 陽春五月英國에서 擧行되는 戴冠觀艦式에 參列키爲하야 精銳一萬噸巡洋艦「足柄」을 派遣하기로 決定하엿다 이와同時에 英國政府에對하야 招請을應諾하고 軍艦「足柄」參列의 回答을發하고 二日午後一時五十分 海軍省에서 左와如히公表하엿다

▲海軍省 午後一時五十分公表 今年五月에 擧行할 英國皇帝陛下戴冠式觀艦式에 司令官小林宗之助少將이 引率하는 軍艦足柄(艦長武田盛治大佐)을 派遣參加케 하기로되엿는바 同艦은 四月上旬 日本을 出發하야 印度洋 地中海를거처 五月初旬 포츠마스港에 到着하야 前記觀艦式에 參加하엿다가歸途는 大概往路를 逆行하야 七月上旬에 歸着할豫定이다

指揮官은小林少將

榮譽의 遣英艦足柄은 일즉秩父宮殿下께압서 天皇陛下의 御名代로 滿洲國御訪問時 御召艦으로 榮譽의 重任을 拜한 昭和四年八月에 竣工한것이다 日本의 一等巡洋艦中新銳로 日本海國의 守護에잇서 現在 第二艦隊第五戰隊司令艦那智、羽黑과 함께其精銳를 자랑하는 艦艇을 가젓는데 其要目은 基準排水量一萬噸 長百九十二米 幅十九米 備砲八吋十門 十二糎高角砲六門의 帝國海軍이 世界로하여금놀라운 性能에 驚異의 눈을 뜨게한 高級巡洋艦이다 그리고이 足柄에 座乘할 指揮官은 小林宗之助少將、現在第五戰隊司令官의 英明斷한判斷 適正한 部內有數의 司令官으로 吳參謀長 比良艦長 人事局長의 經歷을가진外에 佛國駐在、쥬네브軍縮專門委員을 歷任하고 또語學이 堪能하야 外交的手腕도잇서서 今回의 遣英司令官으로는適好의 人物이다 그리고 足柄艦長武田盛治大佐는 霧島副官 防備司令으로부터 北上 衣笠의 艦長을 歷任한實로 才氣活潑한 스포-츠艦長으로操艦術이 優秀하고 歐洲海面에向하야 第三回째의遠洋航海하는이로 足柄에對하여는 適正한 武人이다

農村振興運動의 一大轉換表示

從來의行方을反省批判하고 不言實行에移할方針

宇垣前總督이 半島의興廢는오직農振運動의 成果如何에 달렷다고 喝破하고 昭和七年以來全朝鮮官民이一致協力하야其實効顯現에努力하여온 農村振興運動은 南總督이引繼하고 바야흐로 拍車를加하기爲하야 今二日부터各道農山漁村 振興事務關係者會議를招集하기로되엿다 今回의 會議는 半島의農村振興運動의 一大轉換을 遂行하리라고 注目된다 即 今日까지의 運動은 單純한宣傳時代로 時日이經過함에따라 更生의意氣가 稀薄하게되는感이 잇다고 率直히 從來의方針을 反省批判하고 이제부터는 不言實行時代라하야 眞摯하게 其指導方針을 闡明하고 從來에 頻繁히 開催하여온講演會、座談會와如한것은形式에흐르기쉬웟슴으로 今後에는 農家와 鋪場의實際에 抵觸하야 스사로 其生活乃至 營農 營漁上의 改善、副業의 奬勵 負債의償還 冗費節約等 堅實한 指導에 當할것이라는 言을强調한것은 從來의 農振運動에 一大是正을加한것으로 第一線指導者가 어느程度까지 實踐할수잇슬는지 자못注目된다

小幡氏正式으로 入閣拒絶

首相과會見하고

【東京電話同盟】 小幡酉吉氏는 林首相의 招請으로 二日午後五時五十五分 院內總理大臣室에서首相과 會見하야 外相就任의 正式交涉을 바덧는데 此를拒絶하고 同六時二十分 辭去하엿다

第二段의方策으로 佐藤大使에게交涉

【東京電話同盟】 林首相은 外相 銓衡의第二段策으로 二日午後東京驛着 歸國하는 駐佛大使佐藤尙武氏에게 다시交涉하기로決意하고 三日朝 首相官邸又는 外相官邸에 同氏의 來邸를 求하야 首相으로부터 直接外相就任을 交涉할意向이다

農村對策은全部 地主富農本位

三宅氏(社大)自作農創設施設의缺點指摘

□衆議院本會議經過(二日)

【東京電話同盟】 二日衆議院本會議는 午後一時十二分開 富田議長으로부터 補缺當選된 北海道選出板谷順助氏(政友)를 議場에紹介한後 尾崎行雄氏의 衆議院解散에關한 決議案 尾去澤鑛山中澤鑛澤沈澱池決潰에關한 決議案(川俣淸音氏外 一名提出)犯罪搜査에關한決議案(靑木宙三郞氏提出)等三件은 政府에서文書로써 回答할旨를述하고 前日에繼續하야 農地法案에對한 質疑를 續行하엿다

長野長廣氏(民政) 本法案은 一的으로 慣習을 尊重하지안는點에 큰缺點이잇다 그리고 永小作權에關한 規定은 겨우 二、三條에不過하고 더욱永小作權의 存續期間을 二十個年으로 決定한것은 不可解이다 小作地引上爭議의 激增은當局은 認定하면서 이問題를 解決할方針을 本法에서發見할수 업는것은 遺憾이다

一、다음에 自作地創設事業에는 指導精神이업다 農相은 日本精神으로써 指導하려는가 農村이疲弊한今日 交附金問題와 都市農村의 負擔不均衡問題를 解決하면 農民은感激하야 本法案을 要望할것이다 此等問題에對한 農相의 決意如何

山崎農相

一、本法은 慣習을充分尊重하고 小作關係를 法律로 規定하기를 極力避하엿다 永小作도 小作法案에 시켯든 農度의것이라면 小作料減免等은 煩雜을避하야 地方慣行에맛기로 하엿다 本案은 小作法案을基礎로 愼重硏究를거듭한 結果 今日의情勢에가장 適合한줄로 信한다

一、小作關係를 農地의對立觀에서 볼것이아니다 自作地貸付金의 償還期限二十五年은 從來의經驗으로보아 最適한줄로 信한다

一、交附金은 只今硏究中이다 總理에對한 質問은 總理가欠席하엿스므로 내가答辯하는바 農村尊重의 精神에따라 解決하리라고思한다

大辰正守氏(政友) 먼저本案은小作立法을 回避한 不得要領한 妥案이라고 前提하고、

一、農地委員會의 構成은 結局地主勢力의 支配下에 드러갈 憂慮가잇다

一、我國農民의 全部를 自作農으로 할수는업스나 爲先小作人의 地位를 法的으로 向上식힐 必要는업는가

地主小作人間에는 [illegible] 妥協은 絕對로업다 本法은 도리혀 小作爭議를 誘發하지안는가

一、自作地創設을바든 小作人은 公租公課가 놉게된다 政府에는 自作地의公租公課를 免稅할 意思는업는가

山崎農相 一、農村負擔은 [illegible] 施設을綜合的으로 [illegible] 호면안된다

一、農地委員會는 土地所有者에 偏依해서는안될것은 말할것도 업다

三宅正一氏(社大) 我國農村問題는 政治的으로 主張된것은 五、一五事件 以後이다 그러나 이農村對策은 全部地主富農本位의것이다 라고 前提하고

我國 農家戶數 五百六十一萬戶中 百九十一萬戶는 五反未滿의 耕作農이다 一町步 以下의 耕作農에 잇서서는 三百八十四萬戶를 算하는바 그들은 모다小作農인데 이러한 認識上에 서지안흐면 拔本塞源의 農村對策이라고는 할수 업다 또 農民의 四十퍼-센트는 쌀을사는 農家이다

고 指摘하야 高米價政策의矛盾을責하고 自作農創定維持에關하야 大正十五年以來의 創設은 單히地主의 [illegible] 助長하 [illegible] 더

一、今回의 自作農創設施設은 國家가 土地를 買上하야서 하는것이 아니라 國家는 單히 뿌로커-를 따러감에 不過하다 그러면 地主가 土地賣却을 拒否할 境遇에 如何히 할려인가

山崎農相 政府의政策은 決코 地主本位가아니다 直接生産者의 利益도 擁護하고잇다 零細農이 만흔것은 事實이오 이를前提로하지안흐면안될것은 當然하다 그러나 小作爭議의 實情을보면 그結果 農耕地가 農村以外의손에 넘어갈境遇가 만타 그土地를 農村民의손에 돌리는意味로서도 本法은 効果가잇다고信한다

一、自作農創設事業은 失敗는아니다 年賦償還金返還도 잘運用할수잇다고생각한다

小山亮氏(第一) 大正以來의 小作爭議의漸增狀態、自作農의沒落、銀行地主의激增 情景을明示하야 **農村不安의 結果는 國民思想을 惡化시킨다 또 滿洲出征中의 貧農子弟는 鄕里의 自家所有地를 빼앗길것을 念慮하야 밤에도 못자겟다고 말한다 이러한 農村不安을 陸軍은 廣義國防의 見地에서 如何히 보는가** 徹底的인 小作法制定과 負債整理의實行、負擔不均衡 即時是正에關하야 陸相、藏相、農相의 所見을 뭇는다

山崎農相 小山君의農村에 關한 質問은 獨斷的이라고思한다

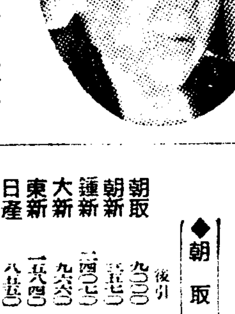

石坂繁氏(國同) 本法은 本末을 顚倒하야 自作農調整을 主로하엿다 果然本法案을 提出한 趣旨에 到達할는지 疑問이다 農相은本法案으로써 土地問題에 解決을與할수잇슬줄로 아는가 그리고 土地問題에 對하여는 따로對策을세우려하는가

山崎農相 土地制度問題와 如한것은 一個의持論으로써 輕輕히取扱할수업다 從來各地方의 慣行을 尊重하야 權利義務의 關係에 맛기지안는便이 可할줄로思한다

大石大氏(東方) 我國農業及農村勞働力은 輸出貿易의 犧牲에供하여잇는데 農相은 이實情을어떠케보는가 農産物의市場價格에 對하야 國家가統制를加할意思는업는가

山崎農相 農村必需品價格에 對하여는 適當한 調整이 必要하다 其增産을爲해서는 亦是貿易에 依하지안흐면 안되다 單純히農村이犧牲이되엿다고는 思惟되지안는다 當局은 各農業團體로하여금 統制케하도록 여러가지로 努力하고잇다 肥料價格의 高騰에對하여는 重要肥料業統制法案에依하야 統制한다

고答辯하고 質問을終了한다음 二十七名의 特別委員에게 附託하고

一、救護法中改正法律案(政府提出)

一、母子保護法案(同上)

을一括上程하고 河原田內相으로부터 提案理由를說明하고 質疑에 入하다

伊藤東一郎氏(民政) 母子自殺은 昭和十年度에 三百八件에 達하여잇다 이原因의太半은 經濟的으로 窮乏한結果다 何故로本法適用兒童의年齡을 十五歲未滿으로 引上치안햇는가 救護의 全額을 國家에서 負擔할意思는업는가 本法의實施로 差別觀念을 助長할憂慮는 업는가

河原田內相 救護法은 救貧事業으로 必要한 最大限度에끄치고 救護할兒童의 年齡은 十三歲까지가 適當한줄로 생각한다 直接救護의 全額을 國庫가 負擔하기보담 隣保協助의 精神에依하는便이 조흘줄로생각한다

片山秀太郎氏(政友) 貧困은 犯罪와 疾病의 基因이 되는 것이다 犯罪 撲滅의 根本的 手段으로 社會 事業에 依하야 經濟的으로 生活의確立을 圖함이 必要한바 當局의 所見如何

河原田內相 同感이다 充分社會施設을 圖하야行하려고 思한다

川村保太郎氏(社大) 本法에依하면 肉體的敗殘者만을 救濟의對象으로하나 社會的敗殘者即失業者도 救濟할 意向은업는가

河原田內相 本法으로는 可及的廣範圍로 救濟할 意向을갓고잇스나 失業者는 其限界가困難하다 그리고 獨立獨步의 精神을 喪失케할것으로 이를除外하엿다

이리하야 同法案은 軍事救護法委員會에 併託하고 午後六時三十分散會하다 (寫眞은 山崎農相)

人事·集會

▲高橋正明氏(龍山警察署長) 一日 廣島縣豐田郡久芳村에서 遭外艱

夕刊後市九二日

◆朝取短期◆

	後引	高値	低値
朝取	[illegible]	[illegible]	[illegible]
朝新	[illegible]	[illegible]	[illegible]
鍾新	[illegible]	[illegible]	[illegible]
大新	[illegible]	[illegible]	[illegible]
東新	[illegible]	[illegible]	[illegible]
日産	[illegible]	[illegible]	[illegible]
同新	[illegible]	[illegible]	[illegible]
朝石	[illegible]	[illegible]	[illegible]
紙北	[illegible]	[illegible]	[illegible]
日鑛	[illegible]	[illegible]	[illegible]
同新	[illegible]	[illegible]	[illegible]

◆大阪短期◆

	後引	高値	低値
大新	[illegible]	[illegible]	[illegible]
鍾新	[illegible]	[illegible]	[illegible]
日産	[illegible]	[illegible]	[illegible]
東新	[illegible]	[illegible]	[illegible]
日鑛	[illegible]	[illegible]	[illegible]
湊新	[illegible]	[illegible]	[illegible]
帝人	[illegible]	[illegible]	[illegible]
日레	[illegible]	[illegible]	[illegible]
日魯	[illegible]	[illegible]	[illegible]
鋼管	[illegible]	[illegible]	[illegible]

◆橫濱 生糸 後引◆ 當限八五九〇〇 先限八三四〇〇

◆福井 人絹 後引◆ 當限 七七二〇 先限 七六四〇

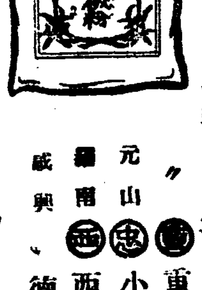
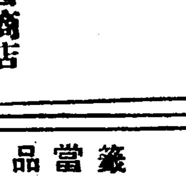

食料紅 オブラード バター 製菓材料 菓實香料 商報贈呈 大阪市西淀川區大仁本町二 西本商店

◎モスリン、綿ネル、金巾、四綾、朱子、人絹 人絹端切各種卸 (商報送呈) 津村合資會社

信用잇는 卸のデパート 日本百貨均一卸協會 大阪市東區久寶寺町二丁目

ハーモニカ (蝶印高級) 蝶々バンド ピックアップ 川口蝶超特選 發賣元 大阪市西區新町南通四ノ六 吉川樂器店

春物 羅紗洋服荷揃 大衆向 三ツ揃 オーバ ズボン 詰衿上下服朝鮮人向レンコート 大阪市東區谷町二丁目十八番地 田中宇商會

全鮮에서놉흔名聲과함께 品質優良으로風靡하는ゼスター 高級萬年筆을卸廉價提供 大阪市北區都島本通四丁目 澤井商會製作所

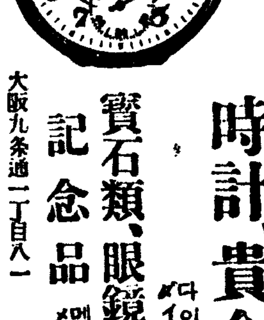
時計、貴金屬 寶石類、眼鏡、銀器 記念品 大阪九條通一丁目 仲庭時計商店

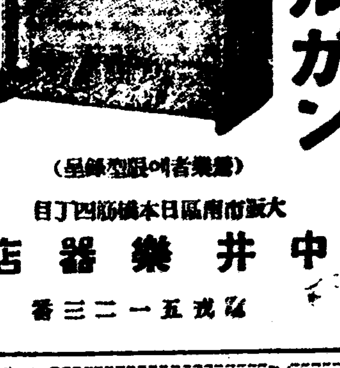
ナカ井オルガン 大阪市南區日本橋筋四丁目 中井樂器店

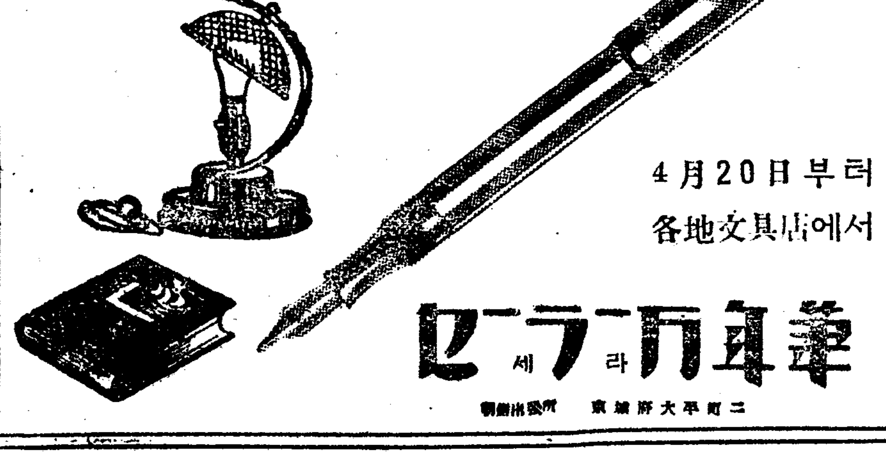

セーラー萬年筆特約店 京城鍾路壹丁目二十七番地 楠商店

外科 X光線 醫學博士 鄭求忠 京城鍾路三丁目十六

株式會社 朝鮮商業銀行 創立明治參拾貳年 京城府南大門通一丁目

生徒募集 東亞自動車學校 奉天商埠地三經路八緯路一六四

鍼灸醫學講習 奧村療法學院

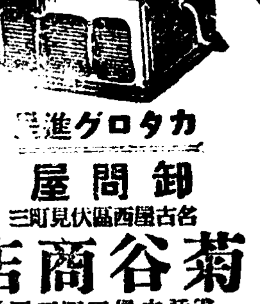
コロムビア 蓄音器 卸問屋 菊谷商店

高級 アイスケーキ機械 朝鮮冷凍工業所

滿洲國國境地帶의 旅行、居住를制限

注意!"國境地帶法" ……違反하면……罰金、拘役

現住地警察의 證明書가 必要

만주국에서는 저번에 국경지대법(國境地帶法)이란 새법령을 발표하야 지나간일일부터 실시중인데 이법령은 일정한 지대를 국경지대라고 정하고 그지대의 거주와 려행등에는 려행증명과 거주허가가 잇서야 하게되여잇고 만일 법에위반되는때는 오십원이하의 벌금또는 구역(拘役)에 처하게되어잇다 만주에는 조선인 이백만명이나 거주하는중 국경지대에도 다수거주하고잇고 또 일부국경지대와 조선과는 접경이어서 이법은 조선인으로서는 더구나 잘알어두어야할 중요성을가지엇다 동법에의하면 국경지대라고 지정된곳은

▲間島省의 琿春縣
▲濱江省의 虎林縣、密山縣、東寧縣、穆稜縣
▲三江省의 蘿北縣、綏濱縣、同江縣、撫遠縣、饒河縣
▲黑河省 全部
▲興安北省 全部

로 몽고(蒙古)에접한 국경으로부터 홍룽강국경일대로 다시동쪽국경으로내려와서 조선에접한 곳 훈춘현에까지 미첫는데 동법은 국방(國防)과 치안(治安)을위하야 십사세이상되는자는 국경지대에서 다른곳으로 이주하거나또 려행하거나 또는국경지대이외의 지대에서 국경지대로 이주하거나 려행을할때는 현주지경찰서의 증명서를가지지안흐면은 안되기로되여잇다 단 경기의 기차나 비행기를타고 국경지대를 통과할때에는 그런증명서가 필요치안흐나 만일국경지대내의 정기장이나비행장에서 나갈때는 그곳경찰의허가를 엇지안흐면 안되게되여잇다 만일법에 위반되면 오십원이하의벌금 또는 구역에처하게된것이다 이법은 물론만주국내의 인민에한 한것이나조선으로서도 당연히 이법의적용을보게될터으로 조선에거주하는사람으로 전기국경지대에 들어갈때에는 조선의현주지경찰에서 증명서를 어더가지고 가지안흐면 안될규정이된나 그런데 이법이 당장특효를나타내게될것은 이민당국의손을경유치안코 각자가만주로이주하는 소위자유이민이다 자유이민는 만주국당국과 관동군당국이 극히꺼리고잇서 당국의손을거친 통제이민 이외에는 단연금하도록하여달라고 총독부당국에 루루히말하여온바이섯는데 이기회에 국경지대에들어오는 자유이민에는 거주흥은 려행증명서 발급(發給)을 엄중히하야 그지방의자유이민은 거이단절케될모양이다

陸軍記念日의 演習과行事

防空防護演習을實施

삼월십일의 륙군기념일에 제이십사단사령부에서는 조선군사령부 철도국 경성부의 협력을어더 경성을중심으로하야 방공방호연습을 실시키로되어 이일에다음과가티 기념행사가 발표되엇다

▲防空防護演習

방공방호연습은 시내추요지(樞要地)를 비롯하야뚝섬 영등포에까지 미치고 다사개성 인천에서의 방호연습과 호응하야비상시국에 비추어 례년의 시가전 열병식은 중지하고실제적으로 시민에게 방공사상을 보급고취키로되엇다

주당일은 평양으로부터 비행기수대와 고사포수문이 참가할터이고 칠궁 칠구등대의 경성방호단이여기에 참가하야 오전십시부터 조선은행압 종로사정목 부청압 종로통 광희문 태평통 부근에서 연습이 전개되다 또경성역의 장렬한 공폭(空爆)전투되 방공군부터 한강철도사이에서는 군대와철도국원이 방비에당하야 고사포가 신속한이동을 하는 동시에 여기에또한 화려한공확전투를 보게되엇다

▲마스크行進

오후네시 약학전문의 국방회학협회가 주동이되여 재경중등학생 약일천명이 참가하야 두반에 나누어 라디오대를 선두로 방독「마스크」행진이 잇슬터이다. 제일반은 훈련원—종로오정목—종로통—황금정입구—부청압—남대문에 이르러 신궁에 참배하고 제이반은경성역—남대문—조선은행압—황금정통—장충단에 이르러 신궁에요배한다。

▲展覽會

륙일부터 십일일까지 삼중정(三中井)백화점에서 군용병기、피복、군용양말(糧秣)전람회를 공개한다。

▲作文、圖畫

경성각소학교 보통학교등 설교의 생도에게 군사국방사상에관한 도화、작문을 짓게하야 이것을 국경수비대에게 위문품으로 보낸다。

▲祝宴

오후륙시반부터 해행사(偕行社)에 관민이천명을 초대하야 야전식료리를 제공한다。

▲記念의밤

DK에서는 천안(川岸)제이십사단장 김(金)소좌가 라디오를 통하야 왕시를 회고하는 기념강연을 방송한다。 그리고 부민관에서도 기념의 밤을 개최하야 재경장관의 강연이 잇슬터이다。

方氏一萬圓惠擲

施療病室擴張新築

慶事맛난世專病院

우리민간최고 학부의 의학교로 사회의기대와관심이만흔 남대문의『세브란스』의학전문학교(世醫專)와 부속병원은 해마다보다더 발전을보고잇는중 이번에특지가의 열성으로 시료병실(施料病室)을 대확장 신축케되엿다 동학교병원에서는 종전부터도 빈한하야 남가티 병원에갈수업는 불상한환자를 위하야시료부를 두엇스나 아직협소하여 확장할계획을 가지고 잇든중 이번에 시내 신당정(新堂町)에사는 유지방규환(方奎煥)씨로부터 특히 시료병실신축을위하야 일만원의 기부를하엿다 학교당국은 씨의아름다운뜻을반겨마저 동학교내 기초의학실뒤 공지에 이층건물을 지어 시료부를 신축확장키로하고 곳신축에 착수키로하엿다 새로지을 병실은 이층은 입원병실로하고 아래층은 진찰실 치료실로할터이라한다 이에대하야 오긍선(吳兢善)교장은 다음과가티 말한다 방규환씨가 일만원이라는돈을 기부해주시어 우리병원의 시료부를 신축확장케된것은 우리학교로서도 길한일이고 사회로서도 크게 반가운일이 될것입니다 그것으로 대략건축에 사용케되겟습니다 (사진은 방규환씨)

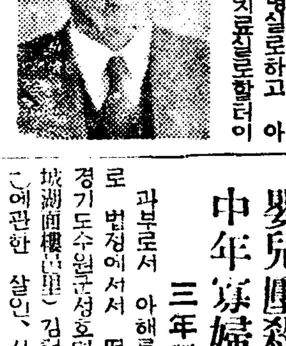

全州工業補習學校移轉問題

內務局處置가注目處

전주(全州)공업보습학교(工業補習學校)의 리리(裡里)이전을싸고도는 전북도당국의 성명취소문제는 해결할형세가 보히나동교의 이전에대하야는 벌서부터 도당국과 총독부내무과의 사이에 량해가 성립된모양으로 동이전문제는 전주시원민의 운동에의하야 돌연히 이전취소를한 전북도당국의 표변적(豹變的)태도에 관하야 지방행정감독의립장에잇서서 내무국에서는 어떠한처치를 강구하리라고본다나

嬰兒壓殺한 中年寡婦

三年懲役求刑

과부로서 아해를나코 살인죄로 법정에서서 떠는중년여자— 경기도수원군성호면 르울리(水原郡城湖面□□里) 김련순(金蓮順)(□)에관한 살인、사체유기피고사건공판은 이일오후 경성지방법원에서 산하(山下)재판장주심、주견(酒見)검사관여미테 열리여 간단한사실심리가잇슨다음 검사로부터 징역삼년구형이잇섯는데 언도는오는구일에내리기로되엿다 사건의내용은 피고가 소화삼년에 그의남편을여이고 과부로살어오든중 재작년칠월에 그동리 리대호(李大浩)와 비밀한관계를 맷게되야 작년사월입일에 게집애를낫스나 과부체면에 어린애를 기르지못하고 목을눌러 질식식혀 죽인다음 시체를 산꼴작에다 몰래파무든것이 탄로된것이다

米國南監理大學總長 셀특만博士入京

朝鮮人學生의慈父

미국『테네시스』주『달라스』시(市)에잇는 남감리교대학(南監理敎大學)총장 『찰레스·클라우드·쎌특만』박사가 세계만유의도중 이일오후 경성에 들렷다 동대학은 연전(延專)의 박용학(朴容學)씨 송도고보(松都高普)의 김주옥(金俊玉)씨외 일곱사람이나 조선학생을 길러낸 조선과 인연잇는 학교이고 『쎌특만』총장은 특히조선에대하야 만흔편의를준 조선의 은인이다 씨는 량주삼(梁柱三) 씨외 기독교계의 제씨 밋동교졸업생 여러분이 중심으로 환영하는중에 플래트홈에내려 즉시 사직동주다인『쎌대』으로 드러갓는데 씨는 역두에서 기자의 뭇는말에대하야 『동양은 일생에 처음으로 보는것 듯는것이 모다 신선한인상 안되는것이업다 서울에는 한일주간 묵을터인데 이짜른 기간이나마 모든 방면에서 조선을 알기에 최대의 노력을 하겟다』하면서 카메라에 향하엿다 씨는 이일오후네시반 동교졸업생의 리쎕숀을밧고 삼일오전 십일시에 연전(延專)에서 강연、동일오후 사시반에는 국제친화회(國際親和會)칠시반에는 감리교 선교사회의 환영연에출석하는등 계속되는 환영연회에 쉴사이도 업슬모양이다 (사진은 쎌특만씨 동부인)

江界에白晝大火

道立醫院本館全燒

患者二十四名無事히避難

火因不明損害十萬圓

【江界支局特電】이일오후한시쯤에 강게(江界)도립병원사층부근에서발화하야 불길은삽시간에 좌우로퍼저서 강게소방조를비롯하야 군대와부근간이소방반의맹렬한활동도 별효과를나타내지못하고 가튼세시까지 두시간동안에 본관이전소하엿다 입원환자스물네명은 무사히구조되어 각관사에수용되여잇스며 이화재가 주간이엇스므로 다행히 약품과 기구등도 대개는 밧그로가지고 나올수잇섯다 하나 손해는 십만원가량으로 화재보험가입액이 십만원이라고하며 원인은 방금조사중이라고한다

【新義州支局特電】이일오후한시십분쯤강게(江界)도립의원으로부터발화되어 방금맹렬히 연소하고잇는데 원인은아직 알수업다 이병원은 대정십이년에 십일만원을 드려지은 건축물이다。

樓上町强盜

搜査極困難

이일 새벽에 루상정(樓上町)에 나타난 강도범인은 지문(指紋)하나도 남겨두지 안햇스므로 그범인을 찾기에 종로서에서는 대활동중인데 아마전과자(前科者)의 소위인듯하다한다

萬圓짜리小切手든 郵便袋紛失騷動

利川廣州間乘合뻐쓰에서

騷動卽後少女가發見

【廣州支局電話】리천(利川)반도자동차부(半島自動車部)운전수조태환(曹台煥)은 리천군창전리(倉前里) 리천우편소에서 경성으로보내는 우편물 포대두개를 마타 자동차뒤에 실고서 이일오전열한시 이십분에 그곳을 떠나경성으로 향해가든중 이날오후령시반쯤에 광주군경안면경안리(廣州郡慶安面慶安里)에 이르러서 서류(書留)우편물사십일통과 평양(平壤)우편국으로보내는 구천백원짜리 조선은행 소절수(小切手)한장과 기타우편물사백통이 드러잇는 우편포대한개가 업서진것을발견하엿다 그래서 곳그곳경찰서에 신고하야 경기도경찰부에 보고하는 일방으로 각지경찰서로 수배하엿는데 얼마지나뒤에 그면쌍령리(雙嶺里)사는 정인풍(丁仁豐)의 장녀 오복(五福)(一二)이라는 처녀가 길에서 그것을 발견하고 통지하엿스므로 가서본즉 그냥그대로잇섯다한다

봄의表情 ①

理髮하는樹木

수집은첫우숨!

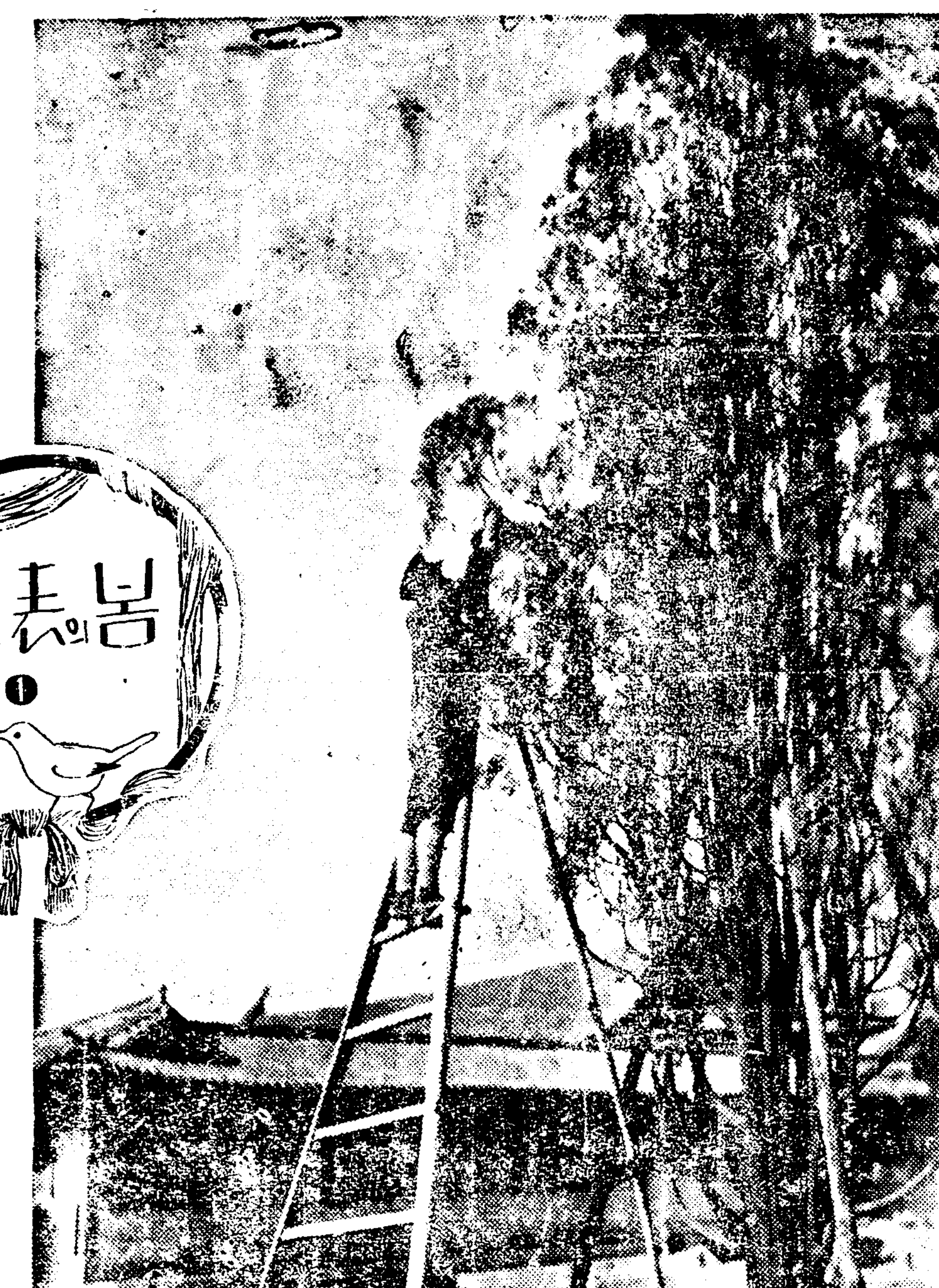

기절이약속한 그봄은 에누리도업시 차저왓다 고달픈 인간사리 그복판에영원히 녹아보지못할 운명을 등에지고잇는눈파어름이"오로라"밋어름벌처럼 겹겹이싸여잇건마는 인간사리의봄은 오건가건 알바업시 기절의 봄만은작년봄의얼골그대로 부더러운미소를띄우며차저들더라

봄은 어데로부터오든고? 종달새가 목청을가다듬끼전에 나비가고치구멍을뚤기전에 연자가 아죽도 강남땅을하직하기전에 그처녀가슴속에 까닭모를 헛개비가 설레이기전에 봄은벌서 그부드러운미소를통하야 포근한 더운입김을 땅속으로 먼저부러너헛더라

그리하야 한겨울 어름속에파무처 때빼이구더진 그 나무들의 발가락을 기별업시 간지르기 시작햇더라 따뜻한 입김에 발을녹인 나무 나무들은 등치마다 가지마다 오래만에 고흔 우숨을 터트리고저 입설에 기름이 돌고잇지를 안흔가?

삼동을두고 낫잠으로 세월을보내든 원정(園丁)들은 봄맛자 때마첫다고 기루어온 나무들 손질이나 해주자고— 버루어두엇든『바리깐』으로 먼저리발부터!

『포—마드』냄새는 안나지만 새머리오리 터저나기만하면 맵시조케단장을 해줄터이지!

땅미트로 숨여든봄! 나무발고락을 간지르는봄! 뒤원직이들의 가위소리에 발을마추어 봄은수집스러운첫우숨을 웃더라

玄海灘건너올 今春卒業生芳名

(昨日朝刊繼續)

▲專修大學 法學部 吳鉉采(平北) 專門部 經濟科 黃演九(全北) 商科 池順永(京畿) 李殷祥(同)
▲立敎大學 文學部 英文科 權明秀(京畿) 史學科 金龍基(平北) 經濟學部 經濟科 李裕漢(京畿) 商科 李道洽(平北) 專門部 商科 石醫龍(咸北)
▲東京農業大學 學部 金在弘(全北) 朴鍾秀(京畿) 李相泰(慶南) 兪完昌(京畿) 專門部 農學科 朴規煥(全南) 尹順杓(咸南) 李泰秀(黃海) 鮠中河(咸南) 沈龍雲(同) 農藝化學科 金昌璣(平南)
▲駒澤大 佛敎科 車相然(平北)
▲東洋大 佛敎科 鄭明基(慶南)
▲上智大 經濟學科 張在鎭(忠南) 商科 李孝璡(咸南)
▲日本女子大 國文學部 金永寶(全北) 家政學部 閔丙禮(京畿) 孔昌姙(同) 韓福壽(平南) 吳再念(黃海)
▲東京女子大 英語專攻部 林英玉(平南)
▲東京高等師範 圖畫手工專修科 金鳳柵(平南)
▲東京女子高等師範 家事科 玄丙辰(京畿) 理科 金志閑(平南)
▲東京美術學校 油畫科 金仁承(京畿)
▲東京高等商船學校 航海科 李龍雲(平南)
▲東京高等農林學校 林業科 崔有日(全南)
▲水產講習所 漁撈科 全燦一(平南) 選科生 曹泰煥(慶南) 製造科 尹龍求(京畿)
▲東京高等蠶絲學校 製絲敎婦科 朴仁貫(平北)
▲東京醫學專門 宋辛八(全南) 李敎疇(咸北)
▲東京物理學校 高等師範科(數學) 朴台三(咸南) 柳昌燮(黃海) 尹浩榮(咸南)
▲東京高等獸醫學校 朴英旭(江原) 朴錫(咸北) 金鎭福(平北)
▲青山學院 神學部 申四勳(全北)
▲巢鴨高等商業 白聖郁(慶北) 全聖玉(平南) 徐丙祥(京畿) 明光圓(平南) 劉永燦(京畿) 辛澤根(全北) 尹曦炳(忠南) 金振璨(京畿) 朴侑緖(黃海) 金學默(咸南)
▲日本體育會體操學校 高等科 劉寬鎭(忠北) 李熙洙(平南) 吳錫九(忠北) 趙東□(黃海) 金周興(平北) 金明福(同) 高等師範科 崔孝成(黃海)
▲東京女子醫學專門 方淳貞(咸南) 朱命吉(京畿) 吳一善(平南) 朴眞信(同)
▲帝國女子醫學藥學專門 醫學科 徐駿英(咸南) 藥學科 朴奉甸(全南)
▲日本女子齒科醫學專門 崔松代(京畿) 張順希(慶南)
▲昭和女子藥學專門 白淑英(平北) 韓柱鎬(平南) 金乘春(咸南) 鄭善好(黃海)
▲東京女子藥學專門 權小南(黃南) 金甲□(平北)
▲津田英學塾 本科 崔貞順(黃海)
▲女子美術專門 刺繡部 朴乙福(京畿) 朴貞姬(慶北) 朴舜敏(咸南) 趙貞鎬(忠南) 劉永禮(全南) 羅姸均(京畿) 石春福(咸南)
▲東京家政專門 本科 金韓林(京畿) 李榮叔(同)
▲帝國女子專門 家事科 高成女(黃海) 李南玉(慶南) 尹愛貞(平南)
▲千代田女子專門 家政科 郭甫行(京畿)
▲實踐女子專門 家政科 車元善(平南) 英文科 白興仁(京畿)
▲日本女子體育專門 張秀根(京畿) 盧任得(同) 禹順蓮(咸北) 白台淑(平南) 韓貴彬(慶北) 秋潤禮(同)
▲同志社大 文學部 李達寶(京畿) 李順得(同) 經濟學部 李萬根(忠北) 崔永澤(咸北) 尹日植(平南) 文學部 具貞書(京畿)
▲立命館大 經濟學部 方光守(江原) 羅政相(全北) 魏大駿(同) 孫光寧(江原) 鄭順福(慶南) 專門部法律科 崔炳英(忠北) 康世福(忠南) 金五鉉(忠北) 朴福童(全南) 鄭英賢(忠北) 金夏勳(慶北)
▲京都藥學專門學校 朴勝現(慶南)
▲同志社專門學校 法經部 崔昇均(全北)
▲同志社高等商業學校 徐台均(慶北) 金洪模(平南) 金麟壽(慶北)
▲同志社女子專門學校 家政科 韓恩洙(平南)
▲京都女子高等專門學校 國文科 李學寶(黃海) 田貴福(平北) 英文科黃慶姃(慶南)
▲關西大學 法文學部 崔敏鎬(京畿) 李鍾鎬(同)
▲大阪女子高等醫學專門學校 李康順(同)
▲大阪日本大學專門學校 尹在貞(全南) 金斗錫(全南) 金鶴輝(同) 金景洙(同)
▲大阪帝國女子藥學專門學校 尹東鏞(慶南)
▲神戶高等商船學校 航海科 李哉燮(平南)
▲神戶女學院 專門部音樂科·李貞子(黃海)
▲長崎高等商業學校 朴宗和(慶北) 姜信亨(同) 李道元(平南)
▲清水女子專門學校 英文科 趙善化(同)
▲奈良女子高等師範學校 本科 金惠英(慶南) 家事科 崔景珠(慶北) 馬貴善(京畿)
▲三重高等農林學校 農業土木科 朴衛國(慶南)
▲名古屋高等商業學校 黃寅一(同) 李秀鍾(慶北)
▲金城女子專門學校 英文科 梁宗信(全南) 家事科 李仙羅(平北)
▲濱松高等工業學校 電氣科 李智燦(平南)
▲彥根高等商業學校 盧□□(慶南)
▲上田蠶絲專門學校 桂元三(平北)
▲福島高等商業學校 姜知淵(黃海)
▲盛岡高等農林學校 安東柱(平南)
▲秋田鑛山專門學校 金興宗(同) 金采界(同) 許萬承(慶南)
▲金澤高等工業學校 應用化學科 崔俊植(黃海)
▲高岡高等商業學校 任英淳(忠南)
▲和歌山高等商業學校 金八淑(全南)
▲山口高等商業學校 鄭鳳俊(平南) 鄭再燮(全北)
▲大分高等商業學校 金希柱(平南)
計 五二九人

安々第一다믈수잇는事實

藥業界有史以來百補丸이

最高賣上記錄

그原因은効力斷然第一인까닭!

京城四大郵便局의發送數字가證明

●朝鮮에서過去 數十年間 여러가지 新舊補藥이續出하야 各處에서 큰廣告도만히 한일이잇지만은 그 賣上高에 잇서서는 百補丸이 斷然! 朝鮮藥業界有史以來 最高賣上의 超記錄을내고잇습니다 이것은 京城四大郵便局의發送數字가 事實을證明하는바이니 속이려야 속일수업고 疑心하려야 疑心할수업는 堂堂한 事實입니다

●百補丸이 이러케 비빨치듯 만히迎歡밧는 理由는 무엇보다도 第一効力이 卓越하고 第一信用이 큰까닭입니다。

●그러므로 百補丸은 貴族、兩班을비롯하야 京鄕各地名士諸氏의 最高賞讚과 推奬愛用을 밧는바이며、萬人이 다투어服用하고 激讚感謝 하는바입니다。

●世上에서 廣告만은 누구든지 마음대로 크게 낼수가 잇지마는、그卓越한藥効에對하여는 洋의東西와 醫學博士를勿論하고 누구나 마음대로할수업는것입니다。 百補丸이 朝鮮에서 第一만히팔리고、第一信用만코、最大의歡迎과 最高의推奬을밧는것은 오즉 百補丸이 補藥界에서 有史以來에 그効力이가장 絶大偉大한까닭이며 廣告가 큰까닭이아닙니다。

●百補丸은 이와가티 効力으로나、信用으로나、賣上으로나、무엇으로나 斷然補藥界에 堂堂第一인것이 속일수업는 事實로서 確定되엿습니다。

이로써 服藥家의 疑心도 一掃되엿습니다

日本政府特許局登錄

神人道師 葛玄眞人의 秘方藥

補陰補陽補腎補肺補心補腦補脾補胃補 全身百補不老更少年仙藥

根本的回春 壯陽強精強筋強骨、使用 平生無病健康長壽劑

百補丸

人生의再逢春

百補丸의効力은이러케굉장합니다

一、氣血이俱虛하야 食血이되고 形容이창백하고 全身이 虛弱한분
一、性慾이줄고 手足과 下초가 恒常濕冷하고 肢節腰痛으로 고생하는분
一、口味업고 消化不良과 체증、속병등으로 고생하는분
一、肺가 不足하고 元氣와 活氣가업고 허리가압흐고
一、神經이 衰弱하야 머리가묵업고 精神이흐리고 記憶力이 不足한분은 早老할症狀이요 長壽못할 前兆이오니 一日速히 百補丸을 服用하여 씩씩한 靑春이되시요
一、筋骨이튼튼하여지고 氣血이旺盛하여지고 힘이생기고 順借力이됨니다
一、消化不良 체증 속병가튼것은 어느때업서젓는지 알지도못하게 업서집니다、
一、눈이밝아지고 精神이조와지고 皮膚가윤택하고 血色이 조와집니다
一、全身五장六부를 다갈補하야 참말完全히 陰陽雙補하야 體重이增加되고 陽氣가 大旺됨니다
一、過飮過色人 ホルモン不足으로因한腦、性神經衰弱人께는 더욱速効합니다
一、長久連服하면 精力絶倫하야 一生을 無病健康한몸으로 不老長壽할수잇습니다
一、年久咳소와 오랜淋疾도 消湯됨니다
一、男女老少를 勿論하고 虛弱한분에게는 第一입니다

藥價 一劑 特價 十圓 重用 二十圓

無料進呈 三劑以上共同注文周旋하시면 周旋人께一劑無料進呈

藥注文送金은 左記三處中 便宜한口座에 一、振替 京城五番 二、朝鮮銀行本店內平和堂 三、商業銀行本店內平和堂

京城府堅志町(五、一)

平和堂株式會社藥品部

電話光六三二番·振替五番

奇特한徐廷直君

며칠전에 경기도가평군가평(加平)공립보통학교에서 불이나서 교사가 전부타서 생도들전부가공부를못한다는 보도기사를 보고 부내현저정(峴底町)사십륙번지의 상백륙십팔호에사는 수송(壽松)공보이학년생도 서정직(徐廷直)군은 그의학교가 작년에불탓슬때에 바든동정을 생각하고 그가푼푼히 벙어리에 모흔돈팔십칠전을 적으나마 가평공보아동들에게 보내달라고 이일본사로가지고와서 부탁하고갓다

京城府第二敎育部會第二日

豫備敎員必要와 視學增員을力說

祝祭日에菓子代四千餘圓은不必要

各議員等遞番熱辯

경성부 제이교육부회제이일은 이일오후 두시반에 경성부회의실에서열고 소화십이년도 세입세출예산중 세출경상부(經常部)예산의 일독회(一讀會)를 시작하엿다 첫재로 홍필구(洪必求)의원은 각공립보통학교에 예비교원(豫備敎員)을 두어야되겟다는 필요를 말하고 여교원들이 생산을 하는때는 삼주일동안은 수게되는 규정이 잇는터이므로 이러한경우에는 예비교원이 업는학교에는 수업(授業)에만흔 지장이 생기게된다는것을 지적하엿다 그러고 현재 교육부에는 시학(視學) 두명이잇는데 그가운데서 한명은 제일 교육부에서 일을보고 잇는터이므로 시학의임무를 리행하지못하는형편인즉 시학을증원해야 되겟다는 필요를말하고 제이교육부의시학을 제일교육부의내무(內務)를보개하고잇는것은 온당치못한처사라하야 개선하라고 주장하엿다 그다음에 잡비(雜費)중 식일비(式日費)로 사대절(四大節)축하의 과자갑(菓子費)으로사천오백삼십륙원삼십전의예산을 세운데대하야 과자를보통학교아동에게 나누어주는것으로서 국체의 관념(國體觀念)을 너어주겟다는 것은 찬성할일이못되고 상당증세까지하지안코면 예산을 마추어갈수업는 제이교육부의 재정상태로 보아서 단연히 삭제하여야 될일이라고 맹렬히 반대하고 그뒤를이어 조병상(曹秉相) 류승복(劉承復)강창희(姜昌熙)등각의원으로부터도 맹렬한 반대의 의사를 표시하야 부당국자와의사이에 한참동안 긴장한빛을 띄고 론난되엿는데 결국감자(甘蔗)부윤의 강경한 답변으로 질문은 그만락착 되여버렷다

다음과갓다한다

仁川—康翎—瓮浦—甕津—馬山—牌石浦

非加俸敎員多數採用

府當局者도講究를言明

劉承復議員으로부터猛烈主張

다음으로 유승복의원은 철두철미 일관한태도로 가봉교원(加俸敎員)과 비가봉교원과의수효와 그봉급지출액을드러서 경비절약과 비가봉교원의 다수채용을주장하고 그근무성적의차별을 지적하여보라고 질문의화살을던젓는데 류본(柳本)학무과장은 그근무성적은 가봉교원이나 비가봉교원이나 한등 차이가 업스나 본과정교원(本科正敎員)을 배치하는것을 원측으로 삼고잇스므로 비가봉교원가운데는 그조건에 해당한 사람이 적다고말하고 될수잇는대로는 비가봉교원을 만히 배치하도록 강구하겟다고 대답하엿다 그러고한만희(韓萬熙)의원은 각공립보통학교에 보조교원한명식을 증원하여달라고말하고 학교의(學校醫)를현재의 두명으로부터 두명을더 증원하야 일주일에 적어도 한번식은 각학교에순회하도록하라고 주장하엿다 그러고 강창희의원은 사립보통학교에도 학교의(學校醫)를 배치해야될필요를역설하엿는데 류본학무 과장은 사립학교에는 각기 자력으로교의를 둘양으로 의론중이라고 대답하엿다

김태집(金泰潗)의원은 공업이점점 발달되여 가는경성부에공업학교를 증설할의향이 업는가고 질문하엿는데 감자부윤은경성부에는 공업생산액이 일년에 일억이천만원이나 되는터이므로 동감이라고 대답하엿다

私立普通學校補助費增額主張

臨時費第一讀會서

세출경상부예산에대한 일독회를마친뒤에 세출림시부(臨時部)예산에대한 일독회를 시작하야 박승성(朴勝城)、한상억(韓相億)의원들로부터 사립보통학교보조비(補助費)의증액을주장하고 김태집(金泰潗)의원은 신설공립보통학교지역배치에대하야 강남방면(江南方面)이빠진데대한 불평의질문이잇섯다 림시부의 일독회도 끗내고 오후다섯시반에 폐회하엿다

森信汽船에서 黃海航路開拓

【仁川】 인천항을 중심으로한각종기선회사가 만호나 우리네손으로 경영하는 유일한 기선회사로 강화(江華)인사들의 열성으로 만든 삼신(森信)기선주식회사는 해륙량면에 교통망을

私生兒八十八名 棄兒가六十五名!

昨年中市內出生兒九千三百七十一名

不幸을타고난어린生命들

작년 한해동안에 경성부내에서출생한 아동수효는 합계구천삼백칠십일명인데 이가운데서세상사람의 경멸을 밧는 사생아(私生兒)가 팔십팔명이며 길거리에 내여버린 불상한아이가륙십오명이엿나 이수효는 도회지에서만 특별히 만히볼수잇는생활난과 추악한생활의 리면을보이는 증거라할수잇다 그러고혼인은 이천일백사십팔건이엿는데 협의리혼은 백삼십건이고 재판리혼이 륙건이엿다

이밧게 자기부모가 지어준일홈을 마음에 맛지안는다하야개명한자가 팔십일명이엿다 사망자는 합계사천팔백이십사명인데 이것은 출생에 비교하면 한명이죽은 대신에 출생한 세음으로 수짜를 나태내고잇다

新募生徒를收容할 敎室의建築費를獨擔

纛島文彰學院主文雲益氏의特志

今春부터四十二坪增築着工

시외뚝도면(纛島面)은 고양군(高陽郡)내십일개면중의 제일큰면으로 현재호수삼천여호에 달할뿐아니라 도시의 팽창으로인하야 날로인구는 증가되고잇스나 초등교육기관으로는 보통학교(公普校)일개소에 오백명바게 못수용하는 일개소뿐으로 매년입학기를 당하면 입학난이극도로우심하든바 당지유지들은위선응급책으로 사립학원이라도 설립하야 이를완화코저 재작년겨을부터 활동하고잇던바 이소식을알게된 당지부호 문운익(文雲益)씨가 문창학원(文彰學院)을설립하야 삼십사평의 건축비삼천여원을 자진독담하야 건축하고 작년신학기부터 일백오십명을모집하야 수업중이엿는데 금년도신학기를 당하자 새로운 교실증건축치안코는 신모학생을 수용할도리가업서 그학원관게자간에 마흔두평에대한 건축비전부를 자담하야 신축하겟다고 발표하는동시 곳착공할것까지 승낙햇스므로 신입생수용문제로 우수에쌔혓든 그학원의새로운서광인동시 그학원관게자는물론 일반주민들은 문씨의특지를 찬하한다한다 (사진은 문씨)

鐵材移入五割減

仁川港埠頭에나타난時代相

【仁川】 군수인플레경기로파급되는 재계의 영향은 범위가극심하나 더욱이 직접간접으로적지안흔 영향을밧고잇는것은 인천항의 무역상황이다 천정을놉으고 앙등하고잇는 철물가는전년에 비하야 약오할이나등귀하야 금년입하물중의 기계류의이입은 작년동기에 비하야 약오할이나격감되야 철물의정세상태를 보여주고 잇다

仁川港鐵材機械移入況

昭和十一年十一月中	一千一百八十四萬四千七百六十三斤	百五十一萬四千六百七圓
昭和十年十一月中	八百五十九萬四千九百五十七斤	七十萬四千五百四十三圓
昭和十二年一月中	五百二十二萬二千六百九十一斤	六十二萬一千九十九圓
昭和十一年一月中	一千三十七萬〇〇〇七斤	八十七萬四千六百三十圓

職工들에게豫防注射

부내서대문서에서는 삼일에 그관내에 잇는편창(片倉)제사주식회사 녀직공과 리발사에게 대하야 금번도 제일회(장질부사)예방주사를 실시하게 되는데 단체는 삼월중에 끗마치게되며 사월부터 오월까지는 일반에게실시하게되리라고한다

組合長問題로 再波瀾難免

仁川飮食組合問題

【仁川】 그간음식점조합은 조합간부들이 중간상인과 결탁하고 상업회사를 조직하엿든 관계로 조합상을 인천서에서 배임횡령협의로 검거취조하든끄테 맛침내 조합원이 지출안금액을 반환케하고 조합장은 검거십칠일만에 방면되엿다함은 기보한바와갓거니와 그후에 조합장이사표를 제출케되엿슴으로 임원회에서는 지난이십팔일인천공회당에서 정기총회를 개최하고 조합상급각임원을 개선한결과

組合長 崔鳴丙 副組合長金平龍 監事金奎煥 評議員長金香鎭

으로 선거되엿 후동사시경무사메회하얏다는데 그후전하는바에 의하면 조합원간에서는 금번당선된조합장과 기타의 간부중에는 또한상업회사의 중요간부가 석기여잇다하야 일단락을 지은줄알엇든이문제가 또다시재연되고잇다는데 이에 대하야 동해림(東海林)보안주임에게 선후책을뭇건대 다음과가티말하엿다한다

東海林保安主任談 인천음식점조합의파란문제는 단순히상업회사를조직하고 조합간부가 또한 회사를운용하는것이 발단이되엿슴으로 개선될조합장은 상업회사측과는 절대관계가업는사람으로서 선거하여야한다고 지시하엿는데도 불구하고 회사관게자들을 선거하엿다하니 이는 용인할수업는일이나 총회경과서류를 보지아니하엿스니까 아즉 무엇이라 구체적으로 말할수업습니다운운

移出米直送問題

"朝鄆"에船賃減下運動

第二次反對工作으로

【仁川】 조선미이출에잇서서 철도편으로 직송케할만큼 편의를 도아주고잇슴으로 이와한가지 곡물회견감을 상상하고 서해안 일대에잇는 각곡물항에서는 피차에 련락을취하고 반대운동을 이르키고잇다함은 기보한바와갓거니와 지난이십오일 인천상공회의소에서 반대진정서를 철도당국에 제출하고 이와함께 제이차반대운동으로 조선우선회사측에대하야는 판신(阪神)지방에 출회하는 선임감하를 요망하는 동시에 방금맹렬한 운동을 개시하고잇다한다

嬰兒暗葬屍 壓殺?死産?

開城署遺棄犯搜查中

【開城】 개성부외청교면 고남리(靑郊面古南里)칠백칠십사번지 차광호(車光鎬)소유산인 옹달진화전가운데서는 지난이십팔일에그동리 사는농부가 영아시체하나를발견하엿다 그에는남아로서난지불과일주일밧게 안되는 피덩어리라는바 이것이 어떤간부의압살유기냐?아니면 사산(死産)암장이냐?하는 커다란의혹을갓고개성경찰은 범인을 수색하는한편 시체를개성도립의원 립석(立石)원장에넘겨 해부판단케하얏다한다

暗葬한嬰兒屍 解氷되자露出

삼월일일 오후네시쯤에 부내 신공덕정(新孔德町) 일백삼십삼

開城의明粧運動

—汚穢物의徹底淸掃目標로—

每月一日、十五日을淸潔데ー로

【開城】 불결한 오예물은 일제소탕시켜 내외적으로 보담더량한개성을 맨드러보자는 의미에서 본서관내 위생계에서는 지금부터 매월초하로날과 보름날을 "림시청결"로정해가지고 각정총대에게 통첩하야 일반부민에게 이날은꼭청결을 시행토록 경고하엿스며 경찰을 각정에직접출동시켜 우물가나 개천가등에 불결한오예물을 처치하도록 명하얏다는바 림시청결에대한 당국의 방책은다음과갓다한다

一、共同飮料井浚渫消毒할것
一、井戶側、井戶流、廚所流、水道栓等 掃除及破損修繕할것
一、便所 塵芥箱等破損修繕及新設할것
一、邸地及家屋內外 淸潔掃除할것
一、陰濕한地帶엔 土砂石灰等을 散布할것
一、汚穢物 塵芥等河川投棄嚴禁

府民病院의 施療拒絶問題

篠崎院長否認

부민병원이 빈한한부민의 시료를거절하얏다는 보도에대하야 경성부당국도 우려한남어지 진상을이번에 선명하얏는데 이에대하야 부민병원장 조기(篠崎)박사는 다음과가티말한다

「시료를 거절당하얏다는 리씨(李氏)는 외과、내과에서 모다 치료하고 오전이된것갓다 우리병원은 칠십만부민을 위한 긔관인이상 거절은커녕 시료를 환영하고잇스나 현재 리씨에게 약을준것은종을 아프로도 거절은절대할리업다 친절정녕하게 칠십만부민의부민병원으로서사명을다한다는점에는추호의의심도둘필요가업다」

殺人한運轉手 身元아직不明

일일오후 일곱시십오분쯤하야 부내 광화문통 네거리에서 동대문으로가는 전차를 타려고안전지대(安全地帶)우에 올르서려하는 창신정 오백팔십삼번지 박정자(朴貞子)(*)라는 로인을뒤로 달려와서 치여죽인후 차를버리고 달어난 경(京)제오천이백이십륙호 하물자동차운전수의행방을 소관 종로경찰서에서는엄탐중이라함은 이미 보도한바어니와 그번호는 인천부 산수정(仁川府山手町)삼정목 제웅차랑(提熊次郞)씨의 소유차로 되여잇스나 이번호차는 재작년에 폐차(廢車)되여잇서서 그차의 소유자조차 아직 분명히 알수업는 현상임으로 그서에서는"엔진"번호와 및 그차에 실려잇는 벽돌등을 단서삼어 가지고 이차가 어느사람의 소유이며 또라 운전수는 어떤자인가를 추궁중인데그번호는번호표두개를부처서협잡한것까지판명되엿다한다

運動競技

春期럭비龍中勝

朝鮮럭비ー協會主催의 春期럭비ー그戰第二日의 龍中對善隣戰은 二日午後四時半부터 龍山球場에서 열린바 二十七對三으로 龍中側이 大勝하엿다

龍中 27（18…3 9…0）3 善隣

不參加問題를 ISU에問議

—國際스케ー트競技聯盟—

ISU가 冬期올림픽大會를 日本에서 開催할때에는 歐洲各國選手는 不參加를 決議하엿다는報道에關하야 日本스케ー트競技聯盟에서는 지난卄六日午後虎之門東京俱樂部에서 問題提供者副島伯과 會見하고「라트ー르」伯이副島伯에게 보낸다는 書信內容에對하야 仔細한說明을 聽取하엿는데 ISU는 舊臘以來二回에亘하야 日本에對한 代表選手派遣의 可否를 審議한結果 代表選手를 派遣치안키로 決定한것이 判明은되엿스나 確定的으로 決議는 안되여잇슴으로 이報道는 또다시 逆轉하엿다 그리하야 久保田聯盟會長에게 報告하고 協議한後 同日午後六時부터 丸之內聯盟事務所에서 再次緊急理事會를열고 協議한結果 國際氷聯이 總會를 開催하엿다면 其加盟團體인 日本스케ー트競技聯盟에 對하야 當然히 通知가 잇슬터임에도 不拘하고 現在에까지 何等의 通告가 업고 또는決議라고하는 條件이 어떠한形式아레서 行한것인지도 判明되지안을 뿐아니라 國際氷聯이 올림픽大會參不參加의 決議決定權을 가지고잇는지 큰疑義가잇슴으로 이諸點을 徹底的으로糾明하는一方 日本은어데까지 冬期올림픽大會의熱情과願望을 가지고 準備에 着手할것을 强調하야 大會開催에 一路邁進할것을 協議하엿다 이것에 對한 具體方法은 問題가 ISU로부터 直接日本氷聯에到達한것이아니요 ISU會長「살코ー」氏와「라트ー르」伯과의 交涉에 不過함으로 日本氷聯에서 ISU에對하야서는 糾明할것을 當分間은中止하고 日本體協또는 國際올림픽委員이 照會와交涉을 擔當키로하고 久保田會長은 곳副島伯會見하고具體的 方針에 對하야協議하엿다고한다

메도스棒高跳優勝 大江選手는第二位

【뉴ー욕卄八日發同盟】 紐育室內競技大會의 最終을 裝飾한 A・A・U大會는 二十七日밤 매디손스쾌아・가ー덴」에서 滿員의盛況裡에열리엇다 이날棒高跳에는「메도스」君이 一四呎三吋(四米三四三)을 飛越하야 優勝하엿스며 遠征中의 大江季雄選手는 一四呎(四米二六七)로 二位를占하엿다

今日의運動

▲럭비ー春期럭비ー그戰第三日 午後四時半 總督府對京師 龍山球場

時計材料附屬品眼鏡 (卸商) 一新舍 京城御成町一〇七 電本局二四四七

淸州韓氏修譜所
維我淸州韓氏司直公派(義州陽須 成川)派譜昭和十二年今欲改修 ... 淸州韓氏修譜所 平北義州郡 ...

本社特製機 大光式ヒカリ號 쟁기급보습
大光式ヒカリ號製繩機 大光式ヒカリ號附俵機 大光式ヒカリ號旋風機 製造元
日本鎌ヨシ・ペル・ホーク 其他農具一般製作及卸商
京城府義州通二丁目太田ビル內 大光農機具製作所 電話長六四六七番 振替口座京城九〇五番
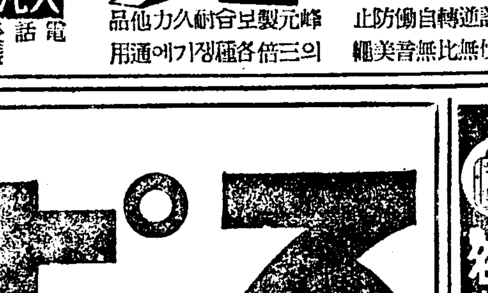
特許轉自働防止 輕快無比無音美觀
蜂元製合ヘ耐久力他品 三倍各種쟁기에通用

大景品
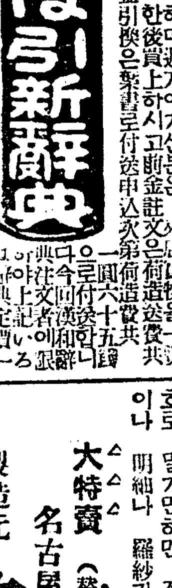

封(無代進呈)此新聞名記入註文하라(不問返金)
發賣元 大阪市東淀川區西町 振替大阪五六〇一四番 現代出版社
最新刊 註文은至急으로要 一圓四十五錢을送金하시오 代金引換은送料共

○定評잇는! 詳解漢和大辭典!
緊急大投賣斷行
定價三圓八十錢 特別景品付로單只一圓二十錢

靑少年通信社員募集
小學卒業程度 自宅執務可能 高尙、愉快한業務 月收多大、略歷記入募書申込 次第細則書無代進呈 和歌山市新內町 昭和通信社

癩病
世間은風病을不治病이라고한다 事實風病에걸니기만하면그병으로해서一生을맛치게되는것이다 그러면風病은果然不治病인가하면決코不然하다 本院의治療法은 ... 釜山府草梁町 大邱文店 同春藥院內癩病根絶硏究所

カルピス 滋强飮料 튼튼하게되는 고하회조이들孩兒

明るくて永くもつ 名實共に日本一 日本乾電池 高砂工業株式會社 【特約店大募集】

◎朝鮮의裁縫을機械化하야大發展하여야한다
裁縫ミシン
▲七세의 小兒라도 能히 使用할수잇다
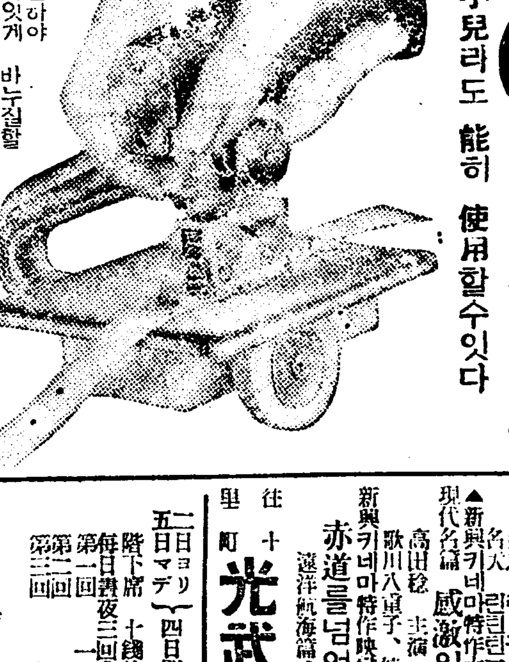
아모리 어린아해나 로인이라도 극히간단하야 서툴지안코 지미잇게 바누질할수잇는 朝鮮裁縫미싱이다 使用하는法이 容易한것은 아이들이 쓰는것과 조곰도 다름이업서 압호로 밀기만하면 제절로 꾸매여지며 꾸맨자리가보기조화 무명이나 明紬나 羅紗가튼것도 마음대로完全하게 꾸매여진다
大特賣 (針附) (一臺代金)……三圓八十錢
製造元 名古屋市西區傳馬町三丁目 中島商事株式會社 電話本局七八番・四五二六番

財團法人 協成實業學校 商工科生徒募集
▲商一年五十名、工一年二十五名 ▲出願三月廿五日迄 ▲試驗三月二十七日、八、九、三日間 (京城樂園町)

至急 女子タイピスト 金錢登錄係員 數名採用
希望者는自筆履歷書携帶 三月二、三、四日午後三時來談
京城府堅志町六〇番地 平和堂株式會社人事係

三月一日부터三日間 晝夜二回公演
▲新興키네마特作大映畫 神馬려구스復讐 全十二篇二十五卷
現代名篇 感激의人生 高田稔主演 歌川八重子、住珠子助演
新興키네마特作映畫 赤道를넘어서 遠洋航海篇、海洋篇
往十里町 光武劇場

超O,K,R作品 日本版 親三人 藤內林太郎北見禮子主演
トツハ・ブツト
その夜の長次 海江田讓二・佐久間妙子主演
二日ヨリ五日マデ四日間公開 階下席十錢均一 每日晝夜三回興行
永樂町 本三〇一四 中央館

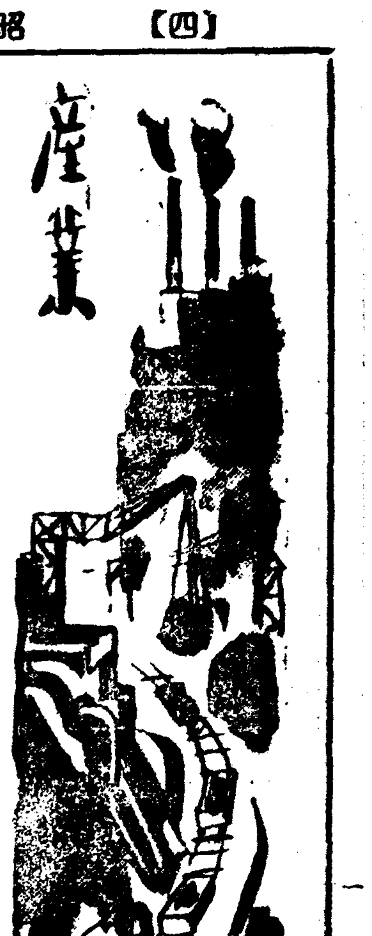

世界的優秀品 黑鉛海外로進出

最近續續入注·大阪商船寄港 朝鮮産品輸出頗期待

朝鮮黑鉛은 世界的優秀品으로 認定되어 往年 歐米各國에 輸出하고잇는바 最近 續續大揖의 入注를보아 大阪商船의 紐育航路의 寄港도 이때문에 實現하게되엇는데 이를 契機로 朝鮮産品의 米國直輸出傾向이 助長되리라고 期待된다 그런데今回의輸出은 約三百袋이다

豆炭、煉炭의 關東統制進捗

日本內地의 豆炭煉炭의 統制는 朝鮮 無煙炭의 進出上 일층부터 懸案으로되여잇는데 關西側의 統制進捗으로 不進되고殊産局과 新朝無에서도 끌치롤알코잇는바 關東側은 自發的으로 統制가 進行되아 이지음·品川과 三鱗의 一丁場의合倂을 實現하엿다 그는 安宇이 나서서 三井系의 三鱗을 傘下에 너흔것으로 關東은 이外 月星과 船井戶코-크스 大東等이 잇는데 販賣協定은 圓滑히 되는모양이라한다 一方 關西側에서는 依然 混沌을 持續하고잇서 그統制는 豫想할수업는 狀態이다

棉種子不足 調整策樹立

總督府農林局에서는 明年度의棉花種子配給에 對하야 全南北、忠南北、慶南北、京畿道의 棉作關係者를 招集協議한 結果昨年棉作不作에 依한播種用種子의不足은 暴風水害의 被害가 甚大하얏든 慶南에 百三十萬斤으로 이는 慶南北及他道로부터 供給하고 全南은 自給自足으로나가게되엇는데 此外 京畿道의 不足分은 忠北으로부터 供給하기로되엇다 이에依하야 末曾有의 凶作으로 念慮되는 播種用種子의需給은 完全을期하게되더이다

平壤에製釘會社

【平壤】平壤府內 仁興里에 朝鮮製釘工業株式會社가 創立되엿다 朝鮮안에서 製釘事業에 着手하게된것은 勿論 처음인만큼 우리는 이類다른 製釘工業에對하야 큰期待를 가지게하거니와 製釘工業株式會社가 組織되기까지의 經過는 다음과갓다

昨年十二月十五日 製釘工業에 充分한 經驗이잇는 金顯八氏가 親友인 財産家 連明洙氏와 協議한後 青年實業家 金炳豹 吳明國 崔正洙 金在德 金基欽等 現重役諸氏들을 網羅하여 一瀉千里로 株式會社를 創立하게되엿다 資本金은 十二萬圓으로一株五十圓拂込 四分의一로하고第二回拂込은 五月로決定하는同時에 工場垈地 四百三十一坪을買收하여 解氷即時로 工場建築에 着手키로 되엿고 洋釘、鉄線等 必要한 機械를 注文하고 着着 事業을 進行中이다

作業은 四月中旬頃에는 開始하기로 되엿다는데 每日 洋釘 百櫓(十六貫入)을 生産할터이며 使用職工은 四十名이라한다

羊毛工場新設 黃海道에서補助

【海州】黃海道當局에서는 緬羊飼育奬勵策으로서 羊毛加工工場을 新設하고 農村中堅青年男女에게 羊毛加工技術을 修得케하야 副業奬勵의 目的을 達하는同時에 緬羊增産을圖하고저 新年度豫算에 同補助額四千圓을計上하여가지고 現在의甕津郡馬山面郊外에 잇는道種畜場에 緬羊加工場을 新設키로 決定하엿다

그런데 道內에잇서서의 現在의 緬羊飼育總數는 各郡農會와 東拓牧場을 비롯하야 個人의것까지를 合하면 約七百頭에 達하며 昨年中의 道種畜場에서生産된 『홈스펀』은 約一百反이엇는데 이번 羊毛工場의 施設과 副業奬勵에따라서 約五倍인 五百反의 增産을 計畫中이라한다

鰮油肥聯中心 硬化油會社新設?

今後計畫의展開注目

總督府水産課 及鰮油肥聯會를中心으로 最近朝鮮內에 硬化油製道會社의 計畫이 進展되고잇는바 이는 朝鮮內보다도 오히려 日本內地에잇어서 重大視되고잇는데 同計畫의 內容은 如左한것이다

一、朝鮮內의 魚油에잇서 販賣할보다도 製品化함이 妥當하기때문에 이것이 計畫의 動機가되엇다

一、各道水産組合에 잇서서도相當히 資力이充實하야 이出資에依한 硬化油會社新設이要求되고잇다

一、따라 油肥聯이 中心이되어 約五百萬圓의 新會社를 創立하야 淸津에 硬化油會社를新設하기로되엇다

一、이에對하야 三菱、三井或은 朝窒等의 資本參加說을 傳하나 內容은 모다 未決定이다

그런데 日本內地方面에서는 日産이 合油、日食、朝油를傘下에 包擁하야 魚油獨占을 實現하려는때인만큼 特히 關心을갓고잇는모양이다 그리고 油肥聯關係에서는 絕對로 말하지안코나三月末의 協議會에서 表面化하리라고보인다

咸北十九漁組 聯合會創立

事業、金融、販路擴張等

【羅南】去二十四日 午前十一時부터羅南日日會館에서 咸北漁業組合聯合會發會式이 理事長李鶴根氏 司會下에 열리고 이어서 第一會總會가 열렷다 參席者는 兒島咸北知事를 爲始하야 北野總督府技師 咸北當局者와 管下十九漁組代表들 七十餘名으로水産咸北의 統制强化에對한 議案一般을 一瀉千里로 討議하고同四時 散會하얏다

이어서 同午後六時부터 理事長李鶴根氏 招待로 聯合會員關係當局者 新潟記者團列席下에盛大한 披露宴이 잇섯다 그런데 同會十二年度 事業計畫을드르면 如左하다

一、金融事業

貸付金額 二八七、五〇〇圓

그中預金部低利資金 一三〇、〇〇〇圓

銀行借入資金 五七、五〇〇圓

貸付利率 三萬圓은年利四分八厘 二十萬圓은 同五分二厘 五萬七千五百圓은 同五分五厘

二、組合業務研究會三月中二日開

三、販路擴張及宣傳 各種試賣 共進會 見本市等機會利用

三十萬石目標로 無水酒精을移出

總督府에서는 政府의燃料國策에順應하야 無水酒精工場의助成을行키로되어 調査費를明年度豫算에 追加 計上키로되엇는데 이것을 折衝키爲하야 渡東中이던澁井商工課長은二十八日 歸任하야 如左히 말하얏다

日本內地에서는 明年度二百萬石의無水酒精의 需要가잇음으로朝鮮에서 最少限度三十萬石의移出을行하라는말이잇섯다 明年度豫算으로부터 六十萬石이 日本內地로移出케되엇스며 朝鮮서 調査費는 明年度追加豫算에 要求하얏다 調査는馬鈴薯만이아니오 木材에 對하야서도 進할方針이다

利原郡農會서 牛共濟加入補助

斃死牛엔卅五圓支給

【利原】咸南利原郡農會에서는丁丑年을 卜하야 郡內의 成牛二千五百頭에 限하야二月五日부터 三月十日(三十五日間) 共濟加入시킬作定으로 一頭加入金四十錢을 郡農會에서 十五錢을 補助하라는데 斃死牛에對하야 一頭에三十五圓式준다하며 共濟加入牛患에對하야 無料治療도한다 하다

國商總會開催地 東京說이最有力

【倫敦二十三日發同盟】門野重九郎氏를 團長으로한 日本經濟節團은 六月二十五日부터 一週間伯林에서 開催되는 第九回國際商業會議所總會에 出席한다고 傳하는데 最近의 伯林에 가는데依하야 一九三九年의 第十回總會 開催地는日本에有利히 展開되리라고하며 第十回總會 開催地로는 目下 東京、코펜하-겐 兩地가 오르고잇스며 스칸지나비아諸國은 丁抹을 支持하고잇스나 日本代表의 伯林參席으로 結局 丁抹은 辭退하고 東京에 開催하로決定되리라고한다

會文永安間 케-블架設

【永安】永安의 石炭液化工場에서는 東拓系의 會文炭礦과 供炭契約을 締結하엿는바 其供炭合理化를爲하야 會文、永安間 約十二키로의 山地傾斜를 利用하는 大케-불을 架設하기로되어 工費四十五萬圓으로 解氷期부터 着工할 豫定이다

利川棉花共販不振

【利川】昭和十一年度 利川郡의 棉花共販狀況은 그出廻成績이極히 不振하야 昭和十年度에는棉花出廻數量이 五〇五、八八三斤에販賣價額 八四、六七一、五七錢이엇는데 昭和十一年度에는出廻數量이 四三六、四四六斤에販賣價額六八、四六九、七七錢으로 前年度에 比하야 數量으로 七九、四三七斤과價額으로一六、二〇一、八〇錢이 激減되엇는바 其原因은 去年旱氣水害로 棉花成育이不良하야 四割餘가 減收되고 品質이劣惡하기때문이라는바 災害로各方面으로 農村을 疲弊케하고잇다한다。

◆産◆業◆短◆信◆

▲大邱 일즉이 創立準備中이든 鮮滿産業株式會社는 지난 二十五日大邱公會堂에서 創立總會를 開催한바 資本金八十萬圓이며 營業種目은 土地建物 一般商品賣買 加工、電話等이며 本店은大邱 支店은新京에둔다고한다

▲杆城 一個의 貧弱한 漁村으로서 一躍江原道沿海의 가장重要한 新興港都로 化한 長箭港의 한복판에 一萬七千餘圓의 工費를 投하야 新會館을 建築하고 續來躍進的發展을 하고잇는 長箭漁業組合에서는 지난二十日에 第十回定期總會를 同會館에서 開催하엿다 議案은 一로부터 十四까지인데 大體모다 原案대로 可決되엇다한다

質疑

重複質問말고 一回一問으로 簡單明確하게

◇鰯油原料販賣所

問 京城市內 某處에서 鰯油原料를 販賣한다하옵는바 其販賣處를 不知하와 査審하오니未安하오나 其販賣所와 價格을下敎하야주시면 感謝하겟나이다(三種을 配合하야 만드는것입니다)(平康郡 盧畜生)

答 京城府京町 辻村榮助支店에서 販賣하고잇사오니 直接照會하시옵소서

日用品市況

▲砂糖昂騰 한동안의閑散期를 지나서 去月末頃부터 政局의 一旦安定과 海外高로買氣漸盛을보아 活氣를呈하게되엇우에 今月에 드러와서 實需要도 本格的으로 端境期를 臨하야 市勢의 增加되고잇스며 또三一齊高를 示하고잇는바 一日京城市勢를보면 六十斤(百斤)當

白砂糖 二三、六〇
黃砂糖 二三、四〇
黑砂糖 一四、〇〇
分蜜糖 一〇、一〇

으로 三月中은 端境期인만큼高市勢가 持續되리라고한다

▲麥粉不變 前月末에比하야 多少需要가 느럿스나 實需要가 依然 沈滯狀態에잇는만큼 商況은 閑散裏에 保合을 繼續하고잇다 一日 京城市勢를보면 二十二斤 袋當

카메리야 六、九〇
비-나스 六、九〇
二 五、一〇
鶴다이야 五、一〇

으로 當分間 保合이 持續되리라고한다

▲燃料不變 벌서 春暖은 本格으로 到來되고잇다 市內大小需要에서 大體으로 消費하든 暖房用의石炭도 需要의 漸減을보고잇스며 一般家庭用의 煉炭 木炭、장작等도 엇정나게 需要가줄엇다 날이갈수록 需要의漸減 冬의暖餘로 山積되어잇는 京城市內의 在荷는 處分難에빠지리라고한다 一日 京城市內市勢는 如左하야 大體保合이다

▲石炭 撫順 塊炭 噸 一八、一〇
同 中塊 同 一八、五〇

▲官製煉炭 二號 噸 二〇、六〇
三號 同 一九、六〇
마세크 同 二〇、一〇

▲木炭 京畿道檢査炭 丸俵 二十斤俵

▲雜穀 一日京城雜穀市況은 大體如左하다

一等 小丸 一一、四五
二等 枝小丸 一一、三〇
三等 德用 一一、二〇

▲粟保合=舊正以後 多少出廻되나 產地商人煽强하여 入需은不變이다 朝鮮內는 米價浮動으로 買氣가不振하야 保合이나多少軟含狀態이다

▲大豆漸落=實物도 豐富치는못하나 日本內地注文杜絕과 滿洲大豆는 大連及奧地在庫豊富한데 歐洲日本에 輸出不振으로 軟弱하야 當地도連日軟化되고잇다

奉天 首斤 九、二〇
四平街 同 九、一〇
龍山 三等石 一二、一〇

▲大麥硬化=在庫稀少에南鮮買氣旺盛으로硬化되나 實物이업서 實買는閑散하다

濟南產 同 一〇、九〇
金丹南產 同 一〇、七〇
秋參 石 一〇、〇〇
春參 同 九、八〇

▲小麥保合=麥粉賣行不良으로製粉社買氣이쉬우며 粉子側도高價에는 當用買以外에는 買氣가업서閑散裡에 保合이다

▲胡麻軟弱=滿洲는 在庫稀少와 出廻殆無로 不變이나 上海는 輸出不振으로 漸落 當地는大體로弱含이다

沙里院 三等石 一二、五〇
新義 同 一二、三〇
奉天 首斤 一六、八〇
四平街 〃 一六、五〇
上海 〃 一五、五〇

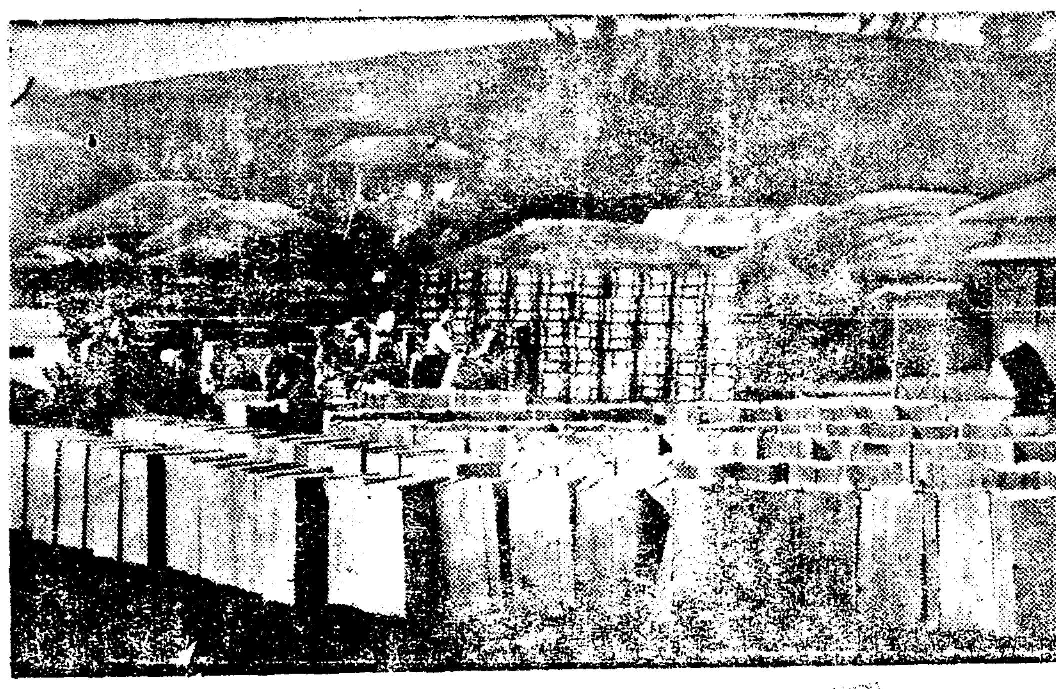

寫眞은光陽海苔組合外國輸出品荷造光景

養殖地帶擴張 一萬町步에到達

不遠年産額一千萬圓突破豫想

光州特派員 崔仁植

海苔篇③

前記와가티 從海苔製造는 各樣의 階段을 거처서消費者에게바치게되는데 그 操業時期가十一月로부터四月까지의 農閑期이므로專門漁業者가아니여도海苔全採業期를通하야조금도不便이 업는것이 農村民으로서는便宜한 일이며 더욱全南은地理的으로 보나 氣候上으로 보나 海苔生産地로서는 最適切한地帶이라고 專門家들은말하고잇다。그리하야 沿岸住民을 富하게하는데는 어느事業보다도海苔製造業박게는업다한다。

그러므로 全海道當局에서는勿論 그關係漁民들도 海苔養殖과製造에 關하여 極力 發展에 努力하므로全南의 海苔는 最近數年間에 非常한 發達을 보이여質에잇서서나 量에잇서서나 一躍 朝鮮重要物産의 地位를占하게되엇슴은 말할것도 업고 昭和十一年度 日本全販聯海苔總生産高六百三十一萬九千九百束에對한 五割二分에 該當하야 全南生産高는 六百六十三萬三千束으로 日本內地總生産을 凌駕하엿스며 年産額三百九十萬圓을 突破하야 朝鮮總生産의 九十二%를 占有하엿다。그리고 海苔組合의 狀況을보면 海苔組合이 設立되지는 日淺하나 全南海苔養殖과起原은 只今으로부터 約三百年前에 始作되엇으로 光陽郡大仁島와 莞島郡助藥島等이 最高로 其他는 比較的 歷史가 엿다한다。그리하야 組合의創設은 大正六年十一月에光陽、長興、莞島等各郡을 地域으로하여 海苔水産 組合이란것을設立하고 거기에다가 海苔改良組合을 附設하야 養殖及製造의 改良發達에 힘쓰든同時에 其後 大正十一年十一月에 組織을 更改하야 海苔漁業組合이라고하면서 高興、康津兩郡에도 組合을 增設하엿는데 大正十三年一月에 海南郡北平面 同十四年八月珍島等兩處에 組合을 增設하고 同年十一月에 各組合을 聯絡統制 相互利益을 增進하기爲하야 全南海苔組合聯合會를 組織하엿다가 昭和六年에 漁業組合聯合會라고 改稱하얏는바 그 主要業務는 一、委托販賣 二、組合員에게 低利資金融通 三、組合員必需品의 共同購入 四、製造用具의統一檢査五、其養殖製造及取引의 改善等이라한다。그리고 聯合會는 各組合事務를 指導하며 累年海苔傳習講習會를 開催하야 逐年向上發展에 努力하야온다는데 大正十年度부터 昭和十年度까지의 業績은 다음과가다서 十五年間에 七倍强의生産增加이다。

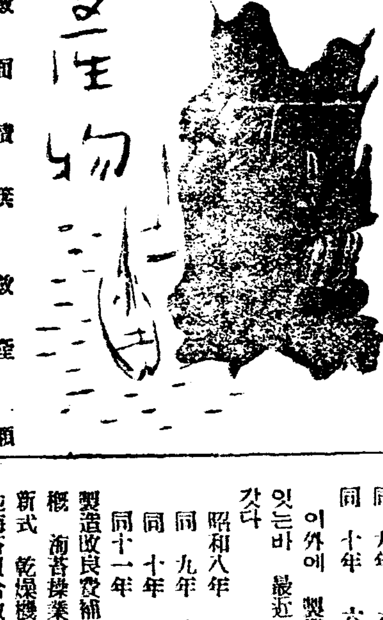

年度別	戶數	面積	漢數	産額
大正十年度	六、〇七二戶	一、三〇〇、八七〇坪	一七、五二七柵 一、三三〇、一七〇本	五四、七六七圓
昭和三年度	一七、八四四	六一、二五五、七九一	六、八四四柵 三五、九二〇貫	二六六、七九〇圓
昭和十年度	二〇、三五三	一七、八六七、四七四	一〇三、一七五柵 三四、五五五貫	三、八四四、八四二圓

그리하야 全南海苔의 前途는 洋洋하야 從前에 南海岸뿐이든 海苔養殖地帶를 漸次 西海岸으로 擴張發展시키고잇서 全南十萬町步總面積約十五萬町步中 約一萬町步를 海苔養殖에 利用하는데 最適地로서 從前의 一斤生産四十錢을 半額減하야 二十錢이라하드라도 前記 一萬町步이면 一個年에 實로 六百萬圓의 生産을 할것이다 그러고 當局의 海苔補助金額과面積은 다음과갓다

年度	國庫補助	道補助	計	補助面積
昭和二年	六、五〇〇圓	三、九〇〇圓	一〇、二九八圓	六六一反
同三年	六、五〇〇	四、三〇〇	九、五七四	九一六
同四年	一六、三九〇	八、六〇〇	一九、九五六	三、八〇二
同五年	一五、六五〇	九、五〇八	一六、一九〇	一、六八五
同六年	一〇、一六〇	九、〇三三	一五、九六〇	一、二二五
同七年	八、四〇〇	二、八六六	九、二六三	一、八五三
同八年	六、七一五	二、三八七	七、三八七	一、三七九
同九年	六、〇〇〇	一、八二五	六、六〇〇	一、一七八
同十年	六、〇〇〇	一、六五〇	六、六〇〇	一、一七三

이外에 製造改良費補助金이 잇는바 最近四年間은 다음과갓다

昭和八年 三、三四〇圓
同 九年 六、二〇〇圓
同 十年 五、九一四圓
同十一年 二、七一七圓

製造改良費補助金이라는것은大槪 海苔操業容存井과 貯水槽 新式 乾燥機等그러고 全南各地海苔組合數는 十九個所로組合에 所屬된 全戶數는 昭和十一年度現在에 二萬四千六百二十二戶이며 그從業人員數는 七萬七千六十七人이다。그러고 海苔從業者는 大部分이 다른 漁業이나 農業等을 兼業하는 者로 前記와가티 海苔養殖操業時期는 閑散期로서 同業으로 因하야 收入됨은 別收入이되며 一般從業民의 生活은 他漁村에서 볼수업는 餘裕잇는 生活을 하게되야 莞島가튼곳은 海苔組合員間에 海苔로貯金한것이 六、七十萬圓의 巨額에 達하야 昨年度에 同島民들은 그金額으로서莞島水産學校를設立하려한바도잇섯다。

雙虹舞 【125】

方仁根 作
金奎澤 畵

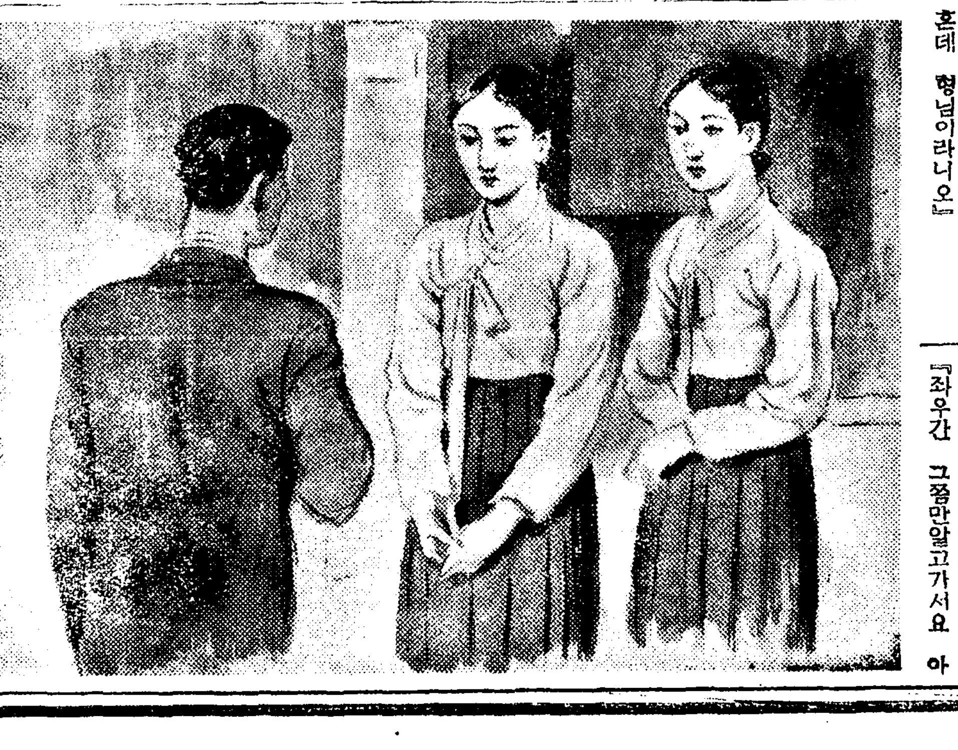

슬픈노래 (五)

『죽 오늘두분께 특별청을하려고왓는데요 그날그려케 의론이되어서 일류가수들만 망라해서 삼천리 양춘가절을 이용해가지고 대음악회를 한번열려고하는데는 즉말하자면 박은명씨와 고명월씨가 주인공이되어서 출연해달라는것입니다』하고 그는 똑독하게 설명하엿다。그리고 그는 은명과 명월의눈치를 보앗다。은명과명월도 서로맛처다보며 눈으로 의론을하고 서로 먼저말하라는듯이 잠잠하엿다。

『두분의견이어떠십니까』

『글세요』하고 명월이말하니 은명은

『말슴만은 고맙습니다 마는 저는출연할수가업습니다。명월씨는 어떤지모르겟습니다만은…』하고 대답하엿다。

『웬나도 그러치 형님이 안나가면 나도 안나갈걸』

『아니 두분이 형제십니까온 명씨가 나히가 한두살아랜듯십흔데 형님이라니오』

『나희는 적어도 뭐는지 나보다 나흐니까 형님이지요』

『하하하―그런데 대관절 왜출연을 아니하시겟다는것입니까』하고 은명에게 질문하엿다。

『첫재 자격부족이고요 둘재 그런데 나가기가 실코요』

『아니 나가시면 누가 어썹니까 도모지 어듸든 출입을 아니하시니 웬일이십니까 단단히 내막을 조사해야 되겟는데요 하하』

『네 그럿습니다。어듸나 아니나가는 섬입니다』

『그럼 그음악회는 유산이 되겟는데요 첫재 은명씨를 목표삼엇는데 틀린다면 안되겟는데요』

『미안합니다』

『아니 그러케 간단히 미안으로 해결될 문제가 아닙니다。우리는 성의껏해서 조선유행가라는것을 선전하고 향상시키려는 의미하에서 하는일인데 거기에 불찬성하신다면 재미업는데요 그리고 위선 은명씨를 세상에 소개하면 명성도 노파지고 따라서 노래도 만히 팔릴터이니 일거양득이 아닌가요』

『네― 그러키도합니다。그러나 저는 선전해서 노래가 팔리기를 원치 안쿠요 또 만히 팔리는것을 소원하지도 안습니다。이해하는이만 한두장사서 들어주면 그만이니까요』

『그럼 그건 유행가수의 본색이 아닌데요』

『왜요저는 그런 갓싼 유행가수가되고는 십지안습니다 실례이지만 그런말슴을 하신다면 신문기자의 본색이아닌데요』하고 말한뒤에 너무말이 과한듯하여서 『호호호』하고 끄틍우습으로 막엇다。

『하―이거 공격이 대단합니다그려―명월씨 이거 어떠케좀 해주시구려。여페서 구경만 하고잇스니……』

『호호호 어지간히 급하신게로군。신문기자 혼나는걸 처음보니 고소한데요』

『이거공연히왓군―어쨋든 두분이 잘의론해서 이음악회가 유산만안되고 잘 해산이 되도록 해주시오 더구나 우리 신문수십만독자의 위안도 겸해서하고 가수들의 사진과 경력과 모든것을 펑장히 소개하려고 합니다』

『그러라면 저는 더구나 거절합니다』라고 은명이말하니 명월은 미안해서

『좌우간 그쫌만알고가서요 아직한달이나 남엇스니 그동안좀 분히 의론해서 되도록하지요』하고 눙첫다。

『제발 하느님할테니 그러케해주시오』

『하느님이라면 절대권리가 잇스니 우리자유로 하겟습니다』

『아니오 하느님은 인자 하시니까』

그들은또 우섯다。

『좌우간 일간도 올터이니 그동안 잘생각해두십시요 그럼 갑니다』하고 신문기자는 이러나서 가버리엇다。

『아이 아주 학질을뗏네』하고 명월은 이러나서

『어멈 저녁은 어떠케 됏나손님이와서 반찬하는것도 못보고……』하며 부억으로 나려갓다

명월은 은명과 천봉을 위해서 반찬하는것을 일일히 자기손으로 하고감독하엿다。

은명은 천봉의 손을잡고마당으로 나려가서 거닐엇다。천봉은 해군복을 입엇는데 째어울리고 이뻣다。

저녁을 먹고나서 명월은

『형님 오늘저녁에 구경이나갈가』하고말하엿다。

『어듸?』

『활동사진이나 연극이나…』

『글세……』

이러케 이야기를 하고잇는데 대문박게서 또

『이리오너라』하는 소리가 들리엇다。

模範的頭腦藥 ノーシン 노―신

頭痛이나 疲勞한頭腦에는

後頭部가 쇠와가티무겁고 工夫할수업서

이것은 頭腦가 疲勞한 證據이니 이런때는 ノーシン을 먹어 씨슨듯이 頭腦의 疲勞를恢復식히고頭重을 解消케하면 過勞로 朦朧하여진 머리가 明朗해지고 工夫나 執務를 하는대도 愉快하게 할수잇다

ノーシン은 睡眠不足이나 過度한執務、工夫等으로頭腦가 疲勞하엿슬때에 이것을 恢復시키는 獨特한 藥効를 가지고잇다 勿論『頭痛에ノーシン』이라고하는만콤 頭痛에는 全혀 뛰여나는 効果가잇다 또한 胃腸等에는 安全無害함으로 날마다 頭腦를 酷使하는 學生諸君이나 事務家에게 模範的 頭腦藥으로 널리 常用이되고잇다

主效 頭腦疲勞·頭內朦朧 心氣怠·精神憂鬱 頭痛·頭重·上氣 眩暈·宿醉

또한 常用하면은 神經의 榮養을 조케하고 心臟을强케하는 含은 効果가잇다

價藥 .30 .50 1.00 2.00 5.00

★全國藥店、百貨店藥品部에서販賣한다

發賣元 荒川長太郎合名會社